



د افغانستان اسلامي جمهوري دولت
د احصائې مرکزي اداره



اقتصادي- ټولنيزه او ديموگرافيکي سروې



کاپيسا

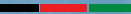



دل‌زياتو معلوماتو لپاره دلاندينی پټې سره اړيکه ټينگه کړی:

نوم: عيد مرجان سمون

دليک ليکلو شميره: ۱۲۵۴ انصاري واټ، کابل، افغانستان.

اړيک شمېره: ۰۰۹۳۲۰۲۱۰۴۳۳۸

برېښنا ليک: mail@csso.gov.af

ويبپاڼه: www.csso.gov.af

خپرونکی: د جولي پوډلوسکي مشاورتي اداره او علي محقق.

باندنی پوښ او انځورونه: دملگرو ملتونو ددوگړو صندوق افغانستان / ۲۰۱۲ (UNFPA) او داحصايي مرکزي اداره

اقتصادی - ٲولنیزه او دیموگرافیکی سروې کا پیسا



د احصائې مرکزې ادارې پیغام

کله چې د احصائې مرکزې ادارې د اقتصادي- ټولنيزې او ديموگرافيکي سروې لومړنۍ کار چې په ۱۳۹۰ کال کې په باميانو کې تطبيق شوه، پيل کړ دې درک شتون درلود چې يو لوې کار په مخ کې دی.

د ۱۳۵۸ کال را په دې خوا د دريو لسيزو څخه د زياتې مودې لپاره په افغانستان کې هيڅ سرشميرنه نده تر سره شوي. د نوموړې نيتې څخه تر اوسه، وخت او پېښو د افغاني ټولني څيرې ته بدلون ورکړې ده، لا تر اوسه د سيمه ايزي پرمختيا پلان جوړوونکي، د برنامو مديران او د پروژو ارزوونکي د ځانگړو ارقامو له کمبود سره مخ دي چې پر مټ ټي د خپلو پلانونو، څارني او ارزونې بنسټ کيردي.

په هغه وخت کې مو دا درک کوله چې ستونزې ډيرې لوټې دي. د ملگرو ملتونو د وگړو صندوق په تخنيکي او د جاپان حکومت په مالي ملاتړ سره مو کار پيل کړ. اوس په دې وياړم چې د شپږمې اقتصادي- ټولنيزې او ديموگرافيکي سروې پايلې د کاپيسا ولايت لپاره وړاندې کوو.

که څه هم د کاپيسا ولايت په افغانستان کې ډير وړکوټي ولايت دی، خو شته ستونزې په کې ډيرې دي. د نا امنۍ له کبله د اوو ولسواليو څخه دوه ولسوالۍ سروې نکرې شوې. په نورو ولسواليو کې د سروې ټيمونه د ټولني د نقشو برابرولو، ټولو کورنيو ته د رسيدو او د سروې د اړتيا وړ ارقامو د راټولولو په خاطر د کمزوري امنيت او پېچلي اراضي له کبله د ستونزو سره مخامخ وو.

د زروړو او زيار ايستونکو سرويرانو او سوپروايزرانو څخه په مننې سره، لکه څرنگه چې د احصائې مرکزې ادارې کارکوونکو په واسطه بيان شوه، په ستونزو لاس بري شوو. همدارنگه د کاپيسا له ښاغلي والي، مسؤلسينو او د ولايت له نورو سيمه ايزو کارکوونکو څخه د سروې ځنې د بشپړ ملاتړ په خاطر او د ځواب ورکوونکو څخه د کورنيو په اړه ټي د معلوماتو د ورکولو په خاطر د مننې څرگندونه کيرې.

په پايله کې کاپيسا د ولايتونو د کوچنۍ خو مخ په زياتيدونکي ډلې سره يو ځای کيرې چې په کښې په لوړ کيفيت سره ټولنيز او ديموگرافيکي ارقام په لاس کې شته. په داسې حال کې چې زمونږ ټيمونه نورو ولايتونو ته خوځيرې وياړ لرو چې د ملگرو ملتونو د وگړو صندوق او نورو شريکانو سره مو د کاپيسا ولايت د نقشې ايستني د اهميت وړ دنده کې په گډه کار وکړ او د کاپيسا د اړتياوو محسوستيا مو تضمين کړه.

شير محمد جامي زاده

د احصائې مرکزې ادارې لوې رئيس

د ملګرو ملتونو د وګړو صندوق پیغام

یوازې هرکله چې پخپل وخت او د باور وړ ارقام شتون ولري کیدلای شي چې نیول شوي تصمیمونه د محدودو سرچینو په شرایطو کې د جمعیت په ګټه وي. له دې کبله د کاپیسا د اقتصادي-ټولنيزې او دیموګرافیکي سروې د پایلو خپرول یو با اهمیته مناسبت دی. د ۱۳۵۸ کال را په دې خوا مونږ د لومړي ځل لپاره د دې ولایت د خلکو او د ټولنو په هکله چې په کښې ژوند کوي، سکيچ لرو. اقتصادي-ټولنيزه او دیموګرافیکي سروې د هغه ارقامو د یوې اوږدې مودې د نشتوالي د له منځه وړلو لپاره چې د وګړو، اړتیاوو، سرچینو او د هغه ټولني د شبکې څخه چې ور څخه ملاتړ کوي د تصویر وړاندې کولو د حل یوه نوبستګره لار ده. دا عملیه همدا راز د حل یوه بریالی لاره ده. اقتصادي-ټولنيزه او دیموګرافیکي سروې تر دې دمه په شپږو ولایتونو کې تطبیق شوي او په اووم ولایت کې جریان لري.

د ملګرو ملتونو د وګړو صندوق لپاره د ویاړ ځای دی چې په دې تاریخي عملیه کې ټي ونډه اخیستي ده. اقتصادي-ټولنيزه او دیموګرافیکي سروې لومړنۍ عملیه ده چې د عمر، جنس او ولسوالۍ په توپیر ارقام په کښې توحید شوي دي. اقتصادي-ټولنيزه او دیموګرافیکي سروې د ولسوالۍ په کچه د ارقامو د برابرولو له لارې چې کیدلای شي د ولایت او خلکو اړوند ټي د رښتیني وضعیت د شنې او درک لپاره د استفادې وړ وګرځي، د تفصیل بې مخینه کچه برابروي.

د ملګرو ملتونو د وګړو صندوق، د پلان جوړونې، تطبیق او د ارقامو د شنې په پړاونو کې د احصائې مرکزي ادارې لپاره تخنیکي مرسته برابره کړه او د درېیم ګړي خوا له څارونکو سره ټي کار وکړ تر څو د دې عملې څخه تصدیق او ډاډ حاصل شي چې ټولو ګډونوالو وضعه شوي مقررات رعایت کړي او بشپړ پوښښ تر لاسه شي.

د ملګرو ملتونو د وګړو صندوق په استازیتوب د احصائې مرکزي ادارې د لوي رئیس شیرمحمد جامي زاده تر لارښوونې لاندې د احصائې مرکزي ادارې د کارکوونکو د نه سترې کیدونکو کونښنونو او د جاپان حکومت د مالي مرستې څخه چې د اقتصادي-ټولنيزې او دیموګرافیکي سروې د بریالیتوب لپاره د بنسټیز اهمیت درلودونکي ده، مبارکي وایم. د دې راپور خپرول یوه ګډه لاسته راوړنه ده او ګټه ټي په راتلونکو کالونو کې د ټولې کاپیسا لپاره پراختیا مومي.

داکتر انت ساچس رابرتسن

د ملګرو ملتونو د وګړو صندوق استازی



د سرلیکونو نوملړ

۱	د احصائې مرکزي ادارې پیغام
۲	د ملګرو ملتونو د وګړو صندوق پیغام
۴	د سرلیکونو نوملړ
۵	جدولونه
۷	شکلونه
۱۰	چوکاټونه
۱۲	۱. د کابل پروفایل
۱۳	۲. سریزه
۱۳	۳. موخې
۱۴	۴. متودولوژی
۱۵	۵. پوښښ
۱۵	۶. نظارت او څارنه
۱۶	۷. د ارقامو پراسس
۱۶	۸. د سروې پایلې
۱۶	۸.۱ د نفوسو ځانګړتیاوې
۲۴	۸.۲ سواد
۲۶	۸.۳ د زده کړې درجه
۲۹	۸.۴ مهاجرت
۳۳	۸.۵ اقتصادي فعالیت
۴۵	۸.۶ وظيفوي ستونزې
۴۷	۸.۷ زیریدنې
۵۰	۸.۸ د زیریدنې ثبتول
۵۲	۸.۹ مړینې
۵۳	۸.۱۰ د والدینو د ژوندیتوب حالت
۵۵	۸.۱۱ د کورنۍ ځانګړتیاوې
۶۱	۸.۱۲ د هستوګنځي ځانګړتیاوې
۶۷	ضمیمې
۷۰	مآخذونه

جدولونه

جدول ۱	د نفوس د ویش سلنه د ولسوالۍ په توپیر: کاپیسا، وری ۱۳۹۳
جدول ۲	د نفوس د جنس نسبت د عمر د گروپ او ولسوالۍ په توپیر: کاپیسا، وری ۱۳۹۳
جدول ۳	په کالونو د نفوس د عمر میدیان د ولسوالۍ په توپیر: کاپیسا، وری ۱۳۹۳
جدول ۴	د نفوس د سلنې ویش د عمر د گروپ، د زاړو- ماشومانو نسبت او ولسوالۍ په توپیر: کاپیسا، وری ۱۳۹۳
جدول ۵	د باردوشي عمر نسبت د ولسوالۍ په توپیر: کاپیسا، وری ۱۳۹۳
جدول ۶	د ۲۰-۲۴ او ۵۰-۵۹ کلنۍ عمر د نارینه و او ښځینه و د ویش سلنه د مدني حالت په توپیر: کاپیسا، وری ۱۳۹۳
جدول ۷	د عمر میدیان د لومړني واده پر مهال د جنس او ولسوالۍ په توپیر: کاپیسا، وری ۱۳۹۳
جدول ۸	د نارینه و او ښځینه و لپاره د سواد میزانونه د عمر د عمده گروپونو او ولسوالۍ په توپیر: کاپیسا، وری ۱۳۹۳
جدول ۹	د ټول نفوس د سلنې ویش (دواړه جنسونه) ۲۵ کلن او پورته د لوړ ټولګي د بشپړیدنې او ولسوالۍ په توپیر: کاپیسا، وری ۱۳۹۳۹
جدول ۱۰	د ۲۵ کلن او پورته نارینه نفوس د سلنې ویش د لوړ ټولګي د بشپړیدنې او ولسوالۍ په توپیر: کاپیسا، وری ۱۳۹۳
جدول ۱۱	د ۲۵ کلن او پورته ښځینه نفوس د سلنې ویش د لوړ ټولګي د بشپړیدنې او ولسوالۍ په توپیر: کاپیسا، وری ۱۳۹۳
جدول ۱۲	د حضور خالص نسبت د جنس، د زده کړې د درجې او ولسوالۍ په توپیر: کاپیسا، وری ۱۳۹۳
جدول ۱۳	د نڼې ته د راستانه شوي نفوس نسبت د مخکینۍ هستوګنې او ولسوالۍ په توپیر: کاپیسا، وری ۱۳۹۳
جدول ۱۴	د نفوس د سلنې ویش د زیریدنې د ځای او ولسوالۍ په توپیر: کاپیسا، وری ۱۳۹۳
جدول ۱۵	د نڼې ته د راستانه شويو د سلنې ویش په اوسنۍ ولسوالۍ کې د هستوګنې د مودې او ولسوالۍ په توپیر: کاپیسا، وری ۱۳۹۳
جدول ۱۶	د نڼې ته د راستانه شويو د سلنې ویش د ولسوالۍ په توپیر د ۱۳۹۰ کال په نورو کې: کاپیسا، وری ۱۳۹۳
جدول ۱۷	د ۱۵ کلن او تر هغې پورته عمر نفوس سلنه د کار، د سواد د وضعیت او ولسوالۍ په توپیر: کاپیسا، وری ۱۳۹۳
جدول ۱۸	د ۱۵ کلن او تر هغې پورته نفوس د سلنې ویش چې تر سروې دمخه ۱۲ میاشتو کې ټي کار کاوه د کسب د عمده گروپ او ولسوالۍ په توپیر: کاپیسا، وری ۱۳۹۳
جدول ۱۹	د ۱۵ کلن او تر هغې پورته نفوس د سلنې ویش چې تر سروې دمخه ۱۲ میاشتو کې ټي کار کاوه د صنعت د عمده گروپ او ولسوالۍ په توپیر: کاپیسا، وری ۱۳۹۳
جدول ۲۰	د ۵- ۱۷ کلنۍ ماشومانو د سلنې ویش د کار د وضعیت، جنس، د عمر گروپ او ولسوالۍ په توپیر: کاپیسا، وری ۱۳۹۳
جدول ۲۱	د ۱۵- ۴۹ کلنۍ عمر میرمنو د سلنې ویش چې وادونه ټي کړي د زیریدلو ماشومانو د شمیر او د ښځې د عمر په توپیر: کاپیسا، وری ۱۳۹۳

٢٢ جدول	د زيږيدلو ماشومانو ميانه شمير د ١٥-٤٩ کلني عمر د واده کړيو ميرمنو ترمنځ د ښځي د عمر او ولسوالي په توپير: کاپيسا، وري ١٣٩٣
٢٣ جدول	د زيږيدني ٲوليز ميزانونه، د زيږيدني عمومي ميزانونه او د زيږيدني ناخالص ميزانونه د ولسوالي په توپير: کاپيسا، وري ١٣٩٣
٢٤ جدول	تر ٥ کلني عمر لاندې نفوس لپاره د ثبت شويو زيږيدنو سلنه د جنس او ولسوالي په توپير: کاپيسا، وري ١٣٩٣
٢٥ جدول	د نوي زيږيدلو مړينې او تر ٥ کلني لاندې مړينې د ميزانونو اټکل د جنس په توپير: کاپيسا، وري ١٣٩٣
٢٦ جدول	د کورنيو د سلنې ویش د اندازې او د کورنۍ د منځنۍ اندازې او ولسوالي په توپير: کاپيسا، وري ١٣٩٣
٢٧ جدول	د کورنيو د سلنې ویش د څښاک د اوبو دغوره سرچينې او ولسوالي په توپير: کاپيسا، وري ١٣٩٣
٢٨ جدول	د کورنيو د سلنې ویش د پريمنځلو، پخلي او د کورنۍ د نورو اړتياو لپاره د اوبو د غوره سرچينې او ولسوالي په توپير: کاپيسا، وري ١٣٩٣
٢٩ جدول	د کورنيو نسبت د څارويو او مرغانو د مالکيت، ډول او ولسوالي په توپير: کاپيسا، وري ١٣٩٣
٣٠ جدول	د کورنيو نسبت د شتمنۍ/آسانتيا د ډول د شتون په توپير: کاپيسا، وري ١٣٩٣
٣١ جدول	د کورنيو د سلنې ویش د هستوگنځي د بام د عمده ساختماني موادو او ولسوالي په توپير: کاپيسا، وري ١٣٩٣
٣٢ جدول	د کورنيو د سلنې ویش د هستوگنځي د باندنيو ديوالونو د عمده ساختماني موادو او ولسوالي په توپير: کاپيسا، وري ١٣٩٣
٣٣ جدول	د کورنيو د سلنې ویش د هستوگنځي د غولي د عمده موادو او ولسوالي په توپير: کاپيسا، وري ١٣٩٣
٣٤ جدول	د کورنيو د سلنې ویش د هستوگني واحد د تصرف د وضعيت او ولسوالي په توپير: کاپيسا، وري ١٣٩٣
٣٥ جدول	د کورنيو د سلنې ویش د تشاب د آسانتيا د ډول او ولسوالي په توپير: کاپيسا، وري ١٣٩٣
٣٦ جدول	د کورنيو د سلنې ویش د هستوگنې واحد د هغو کوټو د شمير چې په واک کې ټي لري او د کورنۍ د اندازې په توپير: کاپيسا، وري ١٣٩٣
٣٧ جدول	د کورنيو د سلنې ویش د هستوگنځي د کوټو د شمير چې په واک کې ټي لري او ولسوالي په توپير: کاپيسا، وري ١٣٩٣
٣٨ جدول	د کورنيو د سلنې ویش د ویده کيدو لپاره د کوټو د شمير او د کورنۍ د اندازې په توپير: کاپيسا، وري ١٣٩٣
الف ١ جدول	د عمر د رجحان شاخص د ولسوالي په توپير: کاپيسا، وري ١٣٩٣
الف ٢ جدول	د عمر او جنس د دقت شاخص د ولسوالي په توپير: کاپيسا، وري ١٣٩٣

شکلونه

د افغانستان نقشه	شکل ۱
د نفوس ګڼوالی، د ولسوالۍ په توپیر: کاپیسا، وری ۱۳۹۳	شکل ۲
د کاپیسا د نفوس هرم: وری ۱۳۹۳	شکل ۳
د نارینه نفوس د ویش سلنه د مدني حالت او د عمر د ګروپ په توپیر: کاپیسا، وری ۱۳۹۳	شکل ۴
د ښځینه نفوس د ویش سلنه د مدني حالت او د عمر د ګروپ په توپیر: کاپیسا، وری ۱۳۹۳	شکل ۵
د ۲۰-۲۴ او ۵۰-۵۹ کلني عمر د نارینه و او ښځینه و د ویش سلنه د مدني حالت په توپیر: کاپیسا، وری ۱۳۹۳	شکل ۶
د سواد میزان د عمر او جنس په توپیر: کاپیسا، وری ۱۳۹۳	شکل ۷
۷-۲۴ کلن نارینه نفوس د سلنې ویش کوم چې د سروې پر مهال ښوونځي ته ندي شامل د لوړ ټولګي د بشپړیدني او ولسوالۍ په توپیر: کاپیسا، وری ۱۳۹۳	شکل ۸
۷-۲۴ کلن ښځینه نفوس د سلنې ویش کوم چې د سروې پر مهال ښوونځي ته ندي شامل د لوړ ټولګي د بشپړیدني او ولسوالۍ په توپیر: کاپیسا، وری ۱۳۹۳	شکل ۹
د نښته د راستانه شوي نفوس نسبت د جنس او ولسوالۍ په توپیر: کاپیسا، وری ۱۳۹۳	شکل ۱۰
د نښته د راستانه شويو د سلنې ویش نظر د ولایت دننې د راستانه شويو ټوليزې ته د ولسوالۍ په توپیر: کاپیسا، وری ۱۳۹۳	شکل ۱۱
د ۱۵ کلن او تر هغې پورته عمر نفوس سلنه د کار د څرنگوالي او جنس په توپیر: کاپیسا، وری ۱۳۹۳	شکل ۱۲
د ۱۵ کلنو او تر هغې پورته عمر نفوس سلنه چې د سروې ۱۲ میاشتې دمخه ئې کار کړې د جنس او ولسوالۍ په توپیر: کاپیسا، وری ۱۳۹۳	شکل ۱۳
د ۱۵ کلن او تر هغې پورته عمر نفوس سلنه د کار د څرنگوالي او ولسوالۍ په توپیر: کاپیسا، وری ۱۳۹۳	شکل ۱۴
د ۱۵ کلن او تر هغې پورته عمر نفوس سلنه د کار د څرنگوالي او د عمر د ګروپ په توپیر: کاپیسا، وری ۱۳۹۳	شکل ۱۵
د ۱۵ کلني او تر هغې پورته عمر نفوس سلنه چې تر سروې ۱۲ میاشتې دمخه ئې کار نه دې کړې د کار لپاره تیار وو یا نه او د ولسوالۍ په توپیر: کاپیسا، وری ۱۳۹۳	شکل ۱۶
د ۱۵ کلنو او تر هغې پورته عمر نفوس سلنه چې کار ئې نه کاوه خو د کار په لټه او د کار لپاره تیار وو نظر د ۱۵ کلنو او تر هغې پورته عمر نفوس پر وړاندې د جنس او ولسوالۍ په توپیر: کاپیسا، وری ۱۳۹۳	شکل ۱۷

د ۱۵ کلن او تر هغې پورته نفوس سلنه د کار د څرنگوالي، د لوړ ټولګي د بشپړېدنې او جنس په توپیر: کاپیسا، وری ۱۳۹۳	شکل ۱۸
د ۱۵ کلن او تر هغې پورته عمر نفوس سلنه چې تر سروې ۱۲ میاشتې دمخه ټي کار کړې د بشپړ شوی لوړ ټولګي او ولسوالۍ په توپیر: کاپیسا، وری ۱۳۹۳	شکل ۱۹
د ۱۵ کلن او تر هغې پورته عمر نفوس د سلنې ویش هغوې چې تر سروې ۱۲ میاشتې دمخه ټي کار کاوه، د کسب د عمده ګروپ او جنس په توپیر: کاپیسا، وری ۱۳۹۳	شکل ۲۰
د ۱۵ کلن او تر هغې پورته نفوس د سلنې ویش چې تر سروې دمخه ۱۲ میاشتو کې ټي کار کاوه د صنعت د عمده ګروپ او جنس په توپیر: کاپیسا، وری ۱۳۹۳	شکل ۲۱
د ۱۵ کلن او تر هغې پورته عمر نفوس د ویش سلنه چې تر سروې دمخه ۱۲ میاشتو کې ټي کار کاوه د استخدام د وضعیت او جنس په توپیر: کاپیسا، وری ۱۳۹۳	شکل ۲۲
د ۱۵ کلن او تر هغې پورته عمر نفوس د ویش سلنه چې تر ۱۲ میاشتې دمخه ټي کار کاوه د استخدام د وضعیت او ولسوالۍ په توپیر: کاپیسا، وری ۱۳۹۳	شکل ۲۳
د ۵-۱۷ کلنو کارګر ماشومانو د سلنې ویش د ولسوالۍ په توپیر: کاپیسا، وری ۱۳۹۳	شکل ۲۴
د ۵-۱۷ کلنو ماشومانو سلنه چې تر سروې دمخه ۱۲ میاشتو کې ټي کار کړې د جنس او په ښوونځي کې د حضور په توپیر: کاپیسا، وری ۱۳۹۳	شکل ۲۵
د ۵-۱۷ کلنو ماشومانو سلنه چې تر سروې دمخه ۱۲ میاشتو کې ټي کار کړې د عمر د ګروپ او په ښوونځي کې د حضور په توپیر: کاپیسا، وری ۱۳۹۳	شکل ۲۶
د ۵-۱۷ کلنو ماشومانو د سلنې ویش د جنس او کسب په توپیر: کاپیسا، وری ۱۳۹۳	شکل ۲۷
د ۵ کلنو او تر هغې پورته عمر نفوس سلنه د وظيفوي ستونزې سره د جنس په توپیر: کاپیسا، وری ۱۳۹۳	شکل ۲۸
د ۵ کلونو او تر هغې پورته عمر نفوس سلنه د وظيفوي ستونزې سره د ولسوالۍ په توپیر: کاپیسا، وری ۱۳۹۳	شکل ۲۹
د ۵ کلونو او تر هغې پورته عمر د نفوس سلنه د وظيفوي ستونزې سره د جنس او د عمر د ګروپ په توپیر: کاپیسا، وری ۱۳۹۳	شکل ۳۰
د ۵ کلونو او تر هغې پورته عمر نفوس سلنه د وظيفوي ستونزې سره د ستونزې د ډول او جنس په توپیر: کاپیسا، وری ۱۳۹۳	شکل ۳۱
د ۵ کلونو او تر هغې پورته عمر نفوس سلنه د وظيفوي ستونزې سره د مدني حالت او جنس په توپیر: کاپیسا، وری ۱۳۹۳	شکل ۳۲
د ځانګړي عمر د زیربېدنې میزانونه د کاپیسا، کوه بند او نجراب لپاره: کاپیسا، وری ۱۳۹۳	شکل ۳۳
د ۵ کلنۍ عمر لاندې نفوس نسبت هغوې چې زیربېدنه ټي ثبت شوي د جنس په توپیر: کاپیسا، وری ۱۳۹۳	شکل ۳۴
تر ۵ کلنې عمر لاندې نفوس لپاره د ثبت شویو زیربېدنو نسبت د ولسوالۍ په توپیر: کاپیسا، وری ۱۳۹۳	شکل ۳۵

د ۵ کلنۍ عمر لاندې د یتیمو ماشومانو د والدینو د ژوندانه وضعیت: کاپیسا، وری ۱۳۹۳	شکل ۳۶
د ۵ کلنۍ عمر لاندې د یتیمو ماشومانو د والدینو د ژوندیتوب حالت د ولسوالۍ په توپیر: کاپیسا، وری ۱۳۹۳	شکل ۳۷
د کورنیو د سلنې ویش د پخلي لپاره د انرژۍ د غوره سرچینې او ولسوالۍ په توپیر: کاپیسا، وری ۱۳۹۳	شکل ۳۸
د کورنیو د سلنې ویش د گرمولو لپاره د انرژي د غوره سرچینې او ولسوالۍ په توپیر: کاپیسا، وری ۱۳۹۳	شکل ۳۹
د کورنیو د سلنې ویش د روښنائې لپاره د انرژۍ د غوره سرچینې او ولسوالۍ په توپیر: کاپیسا، وری ۱۳۹۳	شکل ۴۰
د خښاک اوبو رغاوول شویو سرچینو ته د کورنیو د لاس رسي نسبت د ولسوالۍ په توپیر: کاپیسا، وری ۱۳۹۳	شکل ۴۱
د کورنیو نسبت د کرهنیزې ځمکې د مالکیت او ولسوالۍ په توپیر: کاپیسا، وری ۱۳۹۳	شکل ۴۲
د کورنیو نسبت د حفظ الصحې یوې رغول شوي آسانتیا ته د لاس رسي سره د ولسوالۍ په توپیر: کاپیسا، وری ۱۳۹۳	شکل ۴۳
شکل الف ۱ نفوس د عمر په مفرد کال کې د جنس په توپیر: کاپیسا، وری ۱۳۹۳	

چوکاټونه

د عمر میډیان	۱ چوکاټ
د باردوشي ټوليز نسبت	۲ چوکاټ
د ۱۰ کلنو او تر هغې پورته عمر د سواد میزان	۳ چوکاټ
د ۱۵ - ۲۴ کلنۍ عمر ګروپ د سواد میزان	۴ چوکاټ
په لومړني ښوونځي کې د حضور موندنې خالص میزان	۵ چوکاټ
د ۵ کلنې او تر هغې پورته عمر نفوس نسبت د وظيفوي ستونزې سره	۶ چوکاټ
د امیندواری ټوليز میزان	۷ چوکاټ
ثب شوي زیرونونه	۸ چوکاټ
د مړینې میزانونه	۹ چوکاټ
د والدينو د ژوندیتوب وضعیت	۱۰ چوکاټ
د کورنۍ منځني اندازه	۱۱ چوکاټ
د کورنیو نسبت چې د څښاک د اوبو له رغاوول شویو سرچینو څخه استفاده کوي	۱۲ چوکاټ
د کورنیو نسبت چې د حفظ الصحې د آسانتاوو څخه استفاده کوي	۱۳ چوکاټ
د عمر د رجحان شاخصونه	چوکاټ ۱ الف
د ملګرو ملتونو د عمر-جنس د دقت شاخص	چوکاټ ۱ الف

۱. د کاپیسا پروفایل

د کاپیسا ولایت د کابل په ۸۰ کیلو مترې کې شمال ختیځ لوري ته پروت دی. د شمال لوري ته د پنجشیر، ختیځ ته د لغمان، سهیل ته د کابل او سهیل لویدیځ ته د پروان سره ګډه پوله لری (۱ شکل). دغه ولایت د ۳۵,۰ په شمالي درجو او ۶۹,۷ ختیځو درجو کې پروت دی. که څه هم د هیواد یو ډیر کوچنی ولایت دی، خو کاپیسا په افغانستان کې د ترهګریزو چارو لپاره یو ستراتیژیک ولایت دی او له همدې کبله ورته " کابل ته د ورننوتو دروازه " ویل کیږي. د کاپیسا ولایت د بحر له سطحې څخه د ۱۵۰۰ مترو په لوړوالي کې پروت دی او ۱۸۴۲ کیلو متر مربع ساحه ټي اشغال کړي ده. مرکز ټي محمود رافي ده او نورې ولسوالۍ ټي عبارت دي له: حصه دوم کوهستان، کوه بند، حصه اول کوهستان، نجراب، تګاب او اله ساي. د ولایت له نیمایي څخه زیاته ځمکه (۵۴ سلنه) غرنۍ او یا نیمه غرنۍ ده، په داسې حال کې چې د دوه پر پنځو څخه زیاته برخه (۴۳ سلنه) ټي هواره ده. د دې ولایت د غوره طبیعي سرچینو څخه د تلک کان، دوه سیندونه کوم چې ولایت په دو برخو ویشي او د جلغوزي ونې دي.^۲

۱ شکل. د افغانستان نقشه

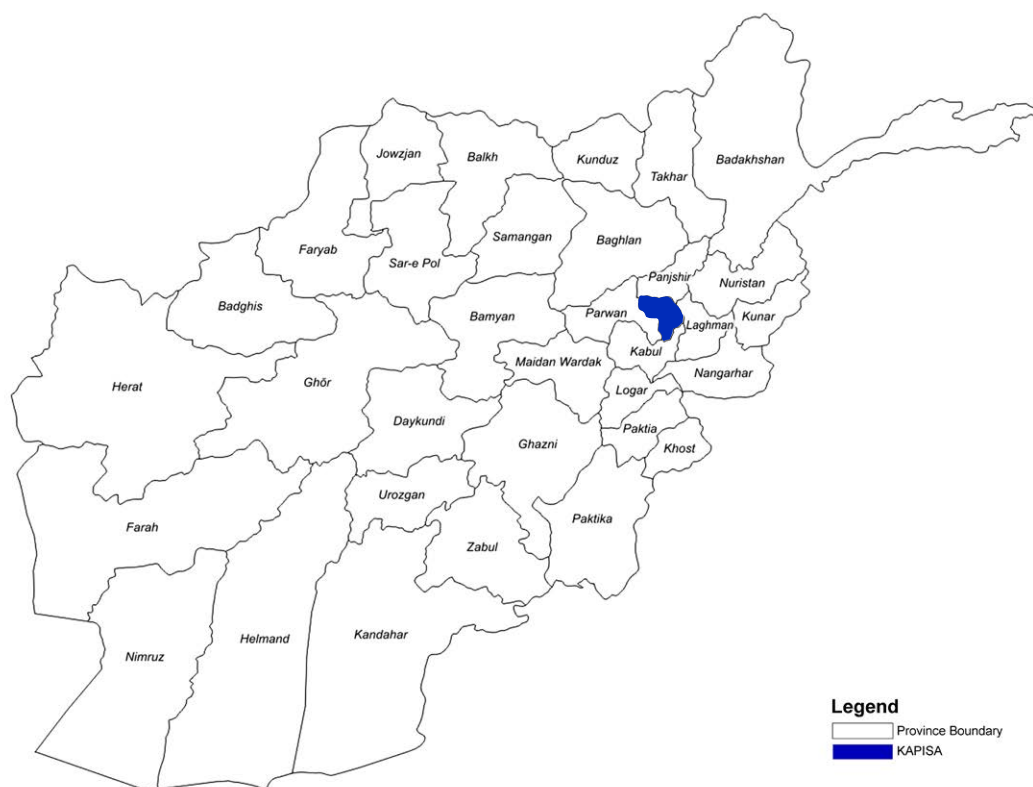

^۱ <https://www.google.com.at/#q=Kapisa+coordinates>

^۲ <http://afghanag.ucdavis.edu/country-info/Province-agriculture-profiles/kapisa/Kapisa.pdf>

۲. سریزه

اقتصادي- ټولنيزه او ديموگرافيکي سروې په ۱۳۹۰م کال کې د احصائې د مرکزي ادارې لخوا د باميانو په ولايت کې پيل شوه او اوس مهال د ملګرو ملتونو د وګړو صندوق په تخنيکي مرسته په نورو ولايتونو کې د تر سره کيدو په حال کې ده. د ولايتونو د څلورمې ډلې په توګه، کاپيسا د پروان ولايت سره يو ځای د ولايتونو څلورمه ډله ده چې اقتصادي- ټولنيزه او ديموگرافيکي سروې په کې تر سره کيږي او په ځينو ولسواليو کې ټي د امنيتي ستونزو سره سره د ۱۳۹۳ کال د وږې په مياشت کې په برياليتوب سره په دې ولايت کې سرته ورسیده.

دغه راپور د نفوس د ځانګړتياو، سواد، د زده کړې درجې، کډوالي، استخدام، وظيفوي ستونزې، زيږيدنې، مړينې، د زيږونونو د ثبت او د والدينو د ژوندیتوب د وضعيت په اړه د جنس او ولسوالي په کچه ارقام وړاندې کوي. همدارنګه د کورنې او د هستوګنځي په اړه معلومات هم په کې شامل دي. د راپور موندنې به د پرمختيا د پلان جوړونکو او د پروګرانونو له تطبيق کوونکو سره مرسته وکړي تر څو په دې وتوانیږي د افغانانو د ژوندانه د ښه کيدو په موخه د ښو خدمتونو د وړاندې کولو لپاره هر اړخيزه او مناسبې پالیسې او پروګرانونه طرحه کړي.

د هيواد د زياتره برخو په څير امنيت په کاپيسا کې يوه ننگونه وه. په همدې دليل د تکاب او اله ساي ولسوالۍ تر پوښښ لاندې رانغلې او د هغوی د نفوس ځانګړتياوې په دې راپور کې د لاس رسې وړ نه دي. سره د دې هم، د ولايت په کچه د غوره شاخصونو اټکل کيدلای شي.

د دې لپاره چې ډاډه شو چې د کيفيت په لوړه کچه ارقام راټول شي، د سروې کوونکو د روزنې له پيل څخه د سروې د شميرنې تر ارقامو د پراسس پورې څو ځلې څارنې او نظارت صورت وموند.

۳. موخي

۳.۱ د شواهدو پر بنسټ تصميم نيونه، د کړنلارې طرحه، پلان جوړونه او اداره

افغانستان په ۱۳۸۱ کال کې د پرمختيايي پروژو لپاره د سکتوريزه مرستو د زياتې اندازه ترلاسه کول پيل کړل. ډيرې پروژې د وګړو او ديموگرافيکي د باور وړ ارقامو د شتون پر خلاف، په ځانګړي توګه د ولسواليو او کلیو په اړه، طرحه او تطبيق شوې. د ارقامو دغه کمزورتيا په سيمه ايزه کچه د کړنلارو د فورمولبندي او د ستراتيژيکي پلان جوړونې خنډ کیده، د دقيقو اساسي ارقامو نشتوالی همدارنګه د پرمختګ د اندازه کونې او د لومړيتوب لرونکي نفوس موخه ګرځول او د اغيزناکو سرچينو د اختصاص لپاره ستونزې را ولاړولې. اقتصادي- ټولنيزه او ديموگرافيکي سروې داسې طرحه شوه څو دغو اندېښنو ته ځواب ووايي. د افغان کورنيو ټولنيز او اقتصادي بعدونه چې اقتصادي- ټولنيزه او ديموگرافيکي سروې ټي راټولوي داسې طرحه شوي دي ترڅو راټولونې ټي د کړنلارو په ښې طرحې کولو او د خدمتونو په وړاندې کولو پای ومومي.

۳.۲ د صنايعو او سوداګرۍ لپاره ارقام

د سوداګرۍ سکتور، د ژوندانه چاپيريال، د توليداتو شتون او تقاضا، د مصرف کوونکو بياوړتيا او تقاضا، د کار د قوا د بعدونو ايجاد او د حکومت د کړنلارې په هکله ارقامو او معلوماتو ته اړتيا لري. اقتصادي - ټولنيزه او ديموگرافيکي سروې د روانو اقتصادي فعاليتونو او د وګړو د ظرفيتونو په هکله مهمې پوښتنې په بر کې نيسي.

۳.۳ د هستوگنځي کړنلاره او پروگرامونه

اقتصادي - ټولنيزه او ډيموگرافيکي سروې د هستوگنځي د فعلي حالت، د کورونو د وضعیت، د ملکیت د لاس ته راوړلو لپاره تقاضا او وړتيا اړونده معلومات برابرې. دغه معلومات کولای شي د مسکن د اساسي پروگرامونو په طرحه کولو کې د کړنلارې طرحه کوونکو سره د لارښود په توگه مرسته وکړي.

۳.۴ د زیان منونکي نفوس په اړه ارقام

اقتصادي - ټولنيزه او ډيموگرافيکي سروې د ډول ډول زیان منونکي نفوس د کتوريو په هکله معلومات راټولوي چې د ځانگړو ډلو په منځ کې معلول کسان، ښځې او ځوانان دي. د هغوې ټولنيزې - ډيموگرافيکي او اقتصادي ځانگړنې د پالیسي او پروگرام له پلوه د ځانگړو طرزالعملونو مستلزم دي چې باید د هیواد د پرمختیایي بهیر او کونښنونو په ټولو سطحو کې شامل شي.

۳.۵ بشر دوستانه مرستې

اقتصادي - ټولنيزه او ډيموگرافيکي سروې، نقشه ایستنه او د ټولو کورنیو او اقتصادي تاسیساتو څخه د ولسوالۍ او کلي په کچه فهرست اخیستنه او همدارنگه د ټولنيزو بنسټونو د مختلفو ډولونو موقعیت لکه روغتیایي آسانتیاوې، ښوونځي، جوماتونه، بازارونه او سرکونه په بر کې نیسي چې د پینو پر وړاندې د تیاري د پلانونو لپاره د پینې په صورت کې د پراخې ویجاړتیا د مخنیوي لپاره د اساسي اهمیت درلودونکي دي. د نفوس گروپونه د عمر، جنس، د زده کړې درجې، سواد، د استخدام وضعیت او د نورو مهمو متحولینو په بیلوالي چې کولای شي د اړتیا په صورت کې د بشر دوستانه مرستو د شکل ورکولو سره مرسته وکړي، تصنیف شوي دي.

۳.۶ څیرنه

اقتصادي - ټولنيزه او ډيموگرافيکي سروې د لا زیاتو شننو، د نورو سروې گانو سره د پرتلې او زیاتو څیړنو لپاره با ارزښته ارقام برابرې. دغه ارقام به د حکومتي او غیرحکومتي موسسو لپاره ډیر زیات گټور وي، د بیلگې په توگه د ښوونځي څخه د باندې نوي ځوانانو په هکله ارقام کیدلای شي موضوع ته د رسیدنې لپاره د نویو کړنلارو د رامنځ ته کیدو لامل وگرځي.

۴. متودولوژی

سروې د دوو یو له بل سره تړلي فعالیتونو څخه جوړه وه: د کورونو، اقتصادي تاسیساتو او نورو موسساتو نقشه ایستنه او بشپړ فهرست اخیستل چې (د کورنیو تر سروې دمخه تطبیق شول) او پخپله د کورنیو سروې.

۴.۱ د کورنیو، اقتصادي تاسیساتو او نورو موسساتو بشپړ فهرست اخیستل

بشپړ فهرست اخیستلو ټول کورونه، اقتصادي تاسیسات او نور موسسات په ټولو کلیو او د کاپیسا ولایت په ښاري ساحو کې تر پوښنې لاندې راوستل. په دغو فعالیتونو کې د نقشې د سکچې برابرول چې د برابرولو په جریان کې د هر واحد فزیکي موقعیت ور باندې په نښه شو، شامل و او د مهمو عامه خدمتونو، اقتصادي تاسیساتو او نورو موسسو موقعیت د موقعیت د تعیین د نړیوال سیستم (جي. پی. اس) د وسیلې څخه په گټې اخیستنې سره تثبیت شو. د اړونده بنسټونو لکه کلیو ته د تگ راتگ او حمل او نقل شتون، د اوبو د سرچینو، د برښنا د بالقوه نوی موقعیتونو او داسې نورو د شتون په اړه معلومات راټول شول.

سروې کوونکو وروسته بيا د نقشې ايستې څخه د لاس ته راغلي معلوماتو څنې د سروې په تطبيق کې د لارښود په توگه د ورته ټاکل شويو ساحو د بشپړ پوښښ د يقيني کولو لپاره استفاده وکړه. په ټوليزه توگه، ۵ ولسوالۍ او ۲۷۴ د شميرنې ساحې سروې شوي.

۴.۲ د سروې اجرا

د احصائې د مرکزي ادارې د مخکنیو سروې گانو پر خلاف چې د ولايت په کچه د معلوماتو د وړاندې کولو په موخه طرحه شوي وې، اقتصادي- ټولنيزې او د یموگرافيکي سروې د ولسوالۍ په کچه او ترهغې په ټيټه کچه لکه د ښاري ساحو فرعي ویش، عمده کلي او د کوچنیو کلیو پر ښاخونو تمرکز درلود. دا کار به د سیمه ایزې پلان جوړونې او د خدمتونو له وړاندې کولو څخه د څارنې لپاره د ارزښت وړ ثابت شي.

د سروې په سر کې په ټولو کلیو کې د ټولو کورنیو لست واخيستل شو. نیمائی د دغو لست شويو کورنیو (د مثال په ډول یوه کورنۍ تر منځ) د سروې لپاره د نمونو په توگه وټاکل شوې او په جزئیاتو څنې پوښتنې وشوې.

۵. پوښښ

د نگاب او اله ساي ولسوالۍ په نوموړو ولسواليو کې د شته امنيتي ستونزو له کبله د فهرست اخيستنې او شميرنې پر مهال تر پوښښ لاندې رانغلې.

۶. نظارت او څارنه

د لست اخيستلو او نقشې ايستنې فعاليتونه د احصائې د مرکزي ادارې د ۷۹ تنو کارتوگرافرانو او د کارتوگرافرانو د مرستيالانو په واسطه چې د سيمې څخه استخدام شوي وو او د ۱۰ تنو د ولسواليو د آمرينو او مرستيالانو لخوا صورت وموند. د سروې د شميرلو عمليه د ۵۶۴ سروې کوونکو او ۶۴ کنترول کوونکو، ۶۴ تنو د تيم تصحيح کوونکو، ۵۸ د ولسوالي تصحيح کوونکو او ۴۶ تنو د ولسوالۍ کود گذارانو په واسطه د ولسواليو د آمرينو او د هغوی د مرستيالانو او د احصائې د مرکزي ادارې د څارونکو تر څارنې لاندې تر سره شوه.

څارنې د احصائې د مرکزي ادارې او د ملگرو ملتونو د وگړو صندوق د تخنيکي کارکوونکو په واسطه چې د ولسواليو او ناحيو د آمرينو او مرستيالانو، سروې کوونکو او کنترول کوونکو د زده کړې له دوه اونيز کورس څخه ټي ليدنه وکړه، صورت وموند. دوی د مفاهيمو او طرزالعملونو په اړه چې د سروې په اجرا کې ور څخه پيروي وشي روښنائې واچوله او د لوجستيکي، اداري، مالي او بشري سرچينو د مسائلو اړوند پوښتنو ته ټي چې ورته اړتيا وه، ځوابونه وويل.

د احصائې د مرکزي ادارې او د ملگرو ملتونو د وگړو صندوق تخنيکي کارکوونکو همدا راز د پوښتليکونو په گډون، په محل کې د پوښتليک چک، د بياځلې مرکې ترسره کول او په ټولو ۵ ولسواليو کې د کورنۍ سره د مرکې په جريان کې د مشاهداتو د ثبتولو مسووليت په غاړه درلود. رامنځ ته شوي اشتباه گانې د شمير په لومړنيو پړاوونو کې سمې کړاې شوې. د احصائې د مرکزي ادارې څارونکو د تابلېت له کمپيوټرونو څخه په استفادې سره د څارنې او نظارت پر مهال موندنې ثبت کړې.

شاوخوا ۹ تنو د احصائې د مرکزي ادارې څارونکو او ۱۳ تنو کارکوونکو چې د احصائې د مرکزي ادارې لخوا استخدام شول د سروې پوښښ کنترول، د ساحې ټي ليدنه وکړه او د سروې کوونکو او کنترول کوونکو کار ټي وڅاره. د څارنې له يوې دريم گړي کمپني سره تړون وشو تر څو د سروې پوښښ وڅاري. د څارونکي ډلې موندنې د اړينو کړنو لپاره سمدستي د احصائې د مرکزي ادارې څارونکو ته خبر ورکول کيده.

۷. د ارقامو پراسس

د ارقامو تصحيح، کودگذاري او د ارقامو ادخال په کاپيسا ولايت کې صورت وموند. د ارقامو د پراسس يو مرکز په محمود راقی کې جوړ کړای شو او ۱۰۴ تنه پراسس کوونکي د يوه دقيق غورچاڼ او هر اړخيزه زده کړی وروسته استخدام شول. کمپيوټرونه، جنراتورونه، تجهيزات، بخارې او د انټرنیټ اړيکه او نور اړين توکي برابر شول.

ډيرې د ارقامو پاکولو چارې د احصائې د مرکزی ادارې د ارقامو د پراسس په مرکز کابل کې د ۵۷ تنو تصديق کوونکو لخوا او د احصائې د مرکزی ادارې د يوه تن څارونکي په واسطه څو د ارقامو د پراسس د پړاو له بهير څخه څارنه وکړي، تر سره شوې.

۸. سروې پایلې

۸.۱ د نفوسو ځانگړتياوې

۸.۱.۱ د وگړو ویش د ولسوالۍ په بیلوالی

د نجراب ولسوالي د ولایت د پنځو ولسوالیو په منځ کې چې سروې شوې د ټولو وگړو د ۳۴,۶ سلنې په درلودلو سره په کاپيسا کې د وگړو ډير لوی شمير درلودونکې دي. محمود راقی د ولایت مرکز په ۲۴,۳ سلنه کې په دویمه درجه کې او ورپسې حصه اول کوهستان د ۱۸,۰ سلنې او حصه دوم کوهستان د ۱۶,۵ سلنې په درلودلو سره راځي. کوه بند د ولایت د سروې شویو ولسوالیو یوازې د ۶,۷ سلنې نفوس په لرلو سره ډيره کوچنۍ ولسوالي وه.

د وگړو د گڼوالي (تراکم) له پلوه (۲ شکل) چې عبارت د نفوسو له نسبت څخه د ځمکې پر مساحت باندې دی، حصه دوم کوهستان د وگړو زیات شمير چې عین اندازه ځمکه نیسي (۱۲۴۶ تنه په في کیلومتر مربع کې) درلودونکې دی، په داسې حال کې چې کوه بند ډير کم شمير (۱۴۰ تنه په في کیلومتر مربع کې) درلود.

۱ جدول: د نفوس د ویش سلنه د ولسوالۍ په توپیر: کاپيسا، وری ۱۳۹۳

ولایت / ولسوالی	سلنه
کاپيسا	۱۰۰,۰
محمود راقی	۲۴,۳
حصه دوم کوهستان	۱۶,۵
کوه بند	۶,۷
حصه اول کوهستان	۱۸,۰
نجراب	۳۴,۶

ندي شاملې نوټ: د تگاب او اله سای ولسوالۍ په کې

۲ شکل. دوگروویش دولسوالی په توپیر کاپیسا سنبله ۱۳۹۳

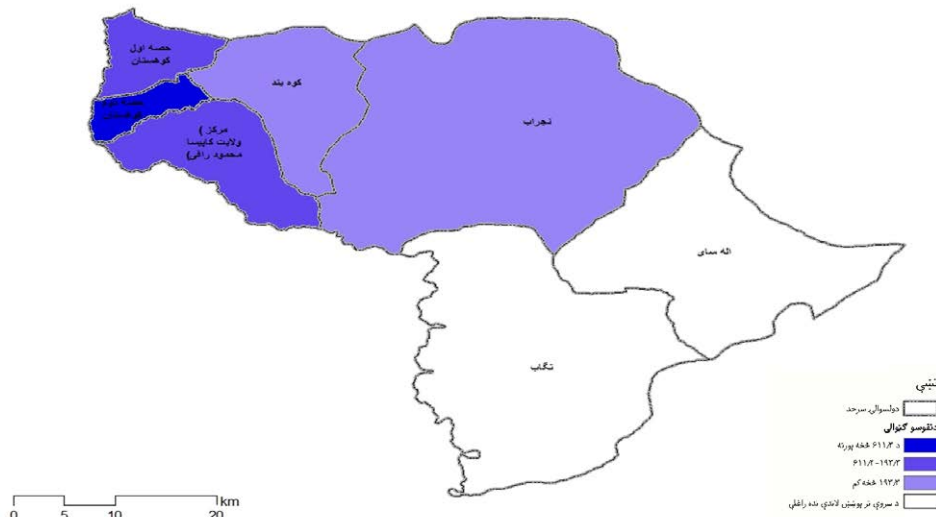

۸.۱.۲ د جنس ترکیب

په پنځو سروې شویو ولسوالیو کې په ۵۰.۵ سلنه کې د نارینه وؤ یو څه زیات شمیر نظر ښځو ته (۴۹.۵ سلنه) شتون درلود. د جنس نسبت ۱۰۲ نارینه د هرو ۱۰۰ ښځو په وړاندې ثبت شوي چې د ټول هیواد لپاره د جنس له نسبت (۱۰۶ نارینه د هرو ۱۰۰ ښځینه پر وړاندې) څخه ټیټ دی.

جمعیتونه د ۱۰۰ څخه د جنس د نسبت د پام وړ انحراف سره د مثال په ډول له ۸۵ څخه ټیټ او تر ۱۱۰ څخه لوړ، باید چې د جنس له پلوه د انتخابی مهاجرتونو له لارې، د ښځینه ماشومانو وژل، د جنس له پلوه د انتخابی جنین سقط، د جنس له پلوه انتخابی کمه شمیرنه، اقتصادي فعالیتونه، د یوې ساچې ځانگړي خصوصیات مثلاً په خاص جنس پورې اړوند د موسساتو او لویو نظامي قطعاتو حضور او یا د جگړه ایزو تلفاتو څخه اوبنستي مړینې توضیح شي.

د ولسوالیو په منځ کې، حصه دوم کوهستان د ۱۰۸ نارینه و سره د هرو ۱۰۰ ښځو په مقابل کې د جنس ډیر لوړ نسبت درلودونکي ده چې ورسپې د ۱۰۶ نارینه د ۱۰۰ ښځو په وړاندې د جنس د نسبت په درلودلو سره حصه اول کوهستان قرار لري. د جنس نسبت په نورو دريو ولسوالیو کې د ۹۵ څخه په کوه بند کې تر ۱۰۰ پورې په نجراب کې قرار لري.

د جنس نسبت نظر د عمر گروپ ته توپیر کوي. معمولاً په پرمخ تللو هیوادونو کې د نفوسو د جنس نسبت په ځوانو عمرونو کې لوړ دی او د عمر په زیاتوالي سره راویږي. خو د میندو د مړینې له لوړ میزان او د ښځو د ټیټ موقف سره په هیوادونو کې، سره د دې چې د جنس نسبت د امیندواری ترعمر پورې راټیټیږي، وروسته بیا د عمر سره زیاتوالی مومي. په عمومي ډول “نفوس یا د لوړ زیرون سره نفوس تمایل لري نسبت “زاره” نفوس ته یا د ټیټی زیږیدني نفوس ته د جنس لوړ نسبت ولري.

۰۴ د ملي کچې ټول ارقام کوم چې په دې راپور کې ترې استفاده شوي ده دگوانیونو او زبان مننې ملي سروې (په افغانستان کې د ژوندانه د وضعیت سروې ۱۳۹۰-۱۳۹۱) څخه اخیستل شوي دي.

٢ جدول: د نفوس د جنس نسبت د عمر د گروپ او ولسوالۍ په توپیر: کاپیسا، وری ۱۳۹۳

د عمر گروپ	کاپیسا	محمود رافي	حصه دوم کوهستان	کوه بند	حصه اول کوهستان	نجراب
ټول	۱۰۲	۱۰۱	۱۰۸	۹۵	۱۰۶	۱۰۰
۴-۰	۱۰۰	۱۰۰	۹۹	۹۳	۹۷	۱۰۴
۵-۹	۱۰۲	۹۹	۱۰۴	۱۰۰	۱۰۳	۱۰۳
۱۰-۱۴	۱۰۲	۱۰۱	۱۰۴	۱۰۶	۱۰۳	۱۰۱
۱۵-۱۹	۹۸	۹۶	۱۰۹	۹۳	۱۰۵	۹۱
۲۰-۲۴	۱۱۰	۱۰۸	۱۲۴	۸۲	۱۲۳	۱۰۴
۲۵-۲۹	۱۰۷	۹۶	۱۱۲	۱۰۲	۱۱۳	۱۱۰
۳۰-۳۴	۱۰۰	۹۹	۹۹	۹۵	۱۰۷	۹۹
۳۵-۳۹	۸۷	۸۶	۹۶	۷۶	۹۴	۸۳
۴۰-۴۴	۹۹	۹۶	۱۰۵	۸۰	۱۰۶	۹۸
۴۵-۴۹	۱۰۲	۱۰۱	۱۰۴	۸۵	۱۱۰	۱۰۲
۵۰-۵۴	۹۸	۹۴	۱۰۹	۱۱۶	۱۰۳	۹۰
۵۵-۵۹	۱۰۱	۱۲۳	۱۰۸	۷۵	۱۰۸	۸۷
۶۰-۶۴	۱۰۶	۱۲۶	۱۰۷	۱۴۰	۱۰۰	۹۴
۶۵+	۱۳۵	۱۴۱	۱۶۹	۱۲۰	۱۲۸	۱۲۷

په عمومي ډول، د زېږېدنې پر مهال د جنس نسبت د زېږېدلو ماشومانو لپاره تقريباً ۱۰۵ نارينه د ۱۰۰ ښځينه په مقابل کې د زېږېدنې پر مهال د جنس له نسبت د ۱۰۲-۱۰۷ په منځ کې عادي گڼل کېږي. د ۱۰۷ څخه لوړ د جنس نسبت د ښځينه ماشومانو يو ډول کمه شميرنه ښيي، په داسې حال کې چې د ۱۰۲ څخه ټيټ د جنس نسبتونه امکان لري د نارينه ماشومانو کمه شميرنه وښيي. د جنس له پلوه د انتخابي جنين سقط همدا راز کيدلای شي د زېږېدنې پر مهال د جنس په نسبتونو باندې منتج شي چې د عادي محدودې څخه بهر دی.

په سروې کې د نارينه ماشومانو کمه شميرنه او له پامه غورځونه امکان لري د ۴-۰ کالني د عمر په گروپ کې د جنس ټيټ نسبت په څلورو ولسواليو کې توضيح کړی: کوه بند (۹۳ نارينه ماشومان د هرو ۱۰۰ ښځينه ماشومانو په مقابل کې)، حصه اول کوهستان (۹۷)، حصه دوم کوهستان (۹۹) او محمود رافي (۱۰۰). په پایله کې پنځو سروې شويو ولسواليو کې د دې عمر گروپ لپاره د جنس نسبت ۱۰۰ هلکان د هرو ۱۰۰ نجونو په مقابل کې دی.

د جنس فوق العاده لوړ نسبتونه د ۶۵ کلونو او تر هغې پورته عمرونو کې په څلورو ولسواليو کې د ليدلو وړ دي: حصه دوم کوهستان (۱۶۹)، محمود رافي (۱۴۱)، حصه اول کوهستان (۱۲۸) او نجراب (۱۲۷).

٨.١.٣ د عمر جوړښت

د کاپیسا پنځه ولسوالۍ يو ځوان نفوس لري لکه چې د هغې د نفوسو په هرم (۳ شکل) کې ښودل شوې دی. د ۴-۰ کلني د کوچني عمر گروپ د دري غوره دليلونو ښکارندوي دی:

- (۱) د زېږېدنو کموالی د ۷،۱ ماشومانو څخه په ۱۳۵۸۵ کال کې تر ۶،۳ ماشومانو پورې په ۱۳۷۶۶ کال کې،
- (۲) په ډيرو ځوانو عمرونو کې د ماشومانو حذف زیاتره د نوي زېږېدلو په خیر کوم چې په زیاتره هیوادونو کې معمول دی او
- (۳) د عمر ناسمه راپور ورکونه چې ښایي د عمر په دې گروپ کې د هلکانو د کمې راپور ورکونې ونډه او همدارنگه ځني د زاړه عمر په گروپ کې زیاتوالي وي.

د عمر ارقام معمولاً د کورنۍ د ځواب ورکوونکي لخوا ورکړل شوي دي يا د مور او يا هم د پلار لخوا. زیاتره د عمر ناسمه راپور ورکونه هله رامنځ ته کېږي چې کله ځواب ورکوونکي د خپلې کورنۍ د غړيو په سم عمر او د زېږېدنې په نېټو باندې نه پوهیږي. د سروې کوونکو او يا ځواب ورکوونکو تمایل چې څه برخه عمر ونه د نورو عمرونو په قیمت باندې راپور ورکړي د عمر انباشتګۍ، د عمر رجحان يا د اعدادو رجحان نومول کېږي. د کاپیسا د څلورو ولسوالیو لپاره د عمر د ارقامو د کیفیت په هکله زیات تشریحات او توضیحات په ۱ ضمیمه کې ورکړل شوي دي.

د سروې پرمهال د پنځو ولسوالیو نیمائی نفوس ځوان نفوس جوړاوه. د ۵-۹ کلنې عمر ګروپ د ۱۵,۲ سلنې په درلودلو سره د نفوسو زیاتره برخه تشکیلوي چې ورپسې په ۱۵,۱ سلنه کې د ۵ کلنې څخه ځوان نفوس او د ۱۴,۳ سلنې په درلودلو سره د ۱۰-۱۴ کلنۍ عمر ګروپ، راځي

۳ شکل: د کاپیسا د نفوس هرم: وری ۱۳۹۳

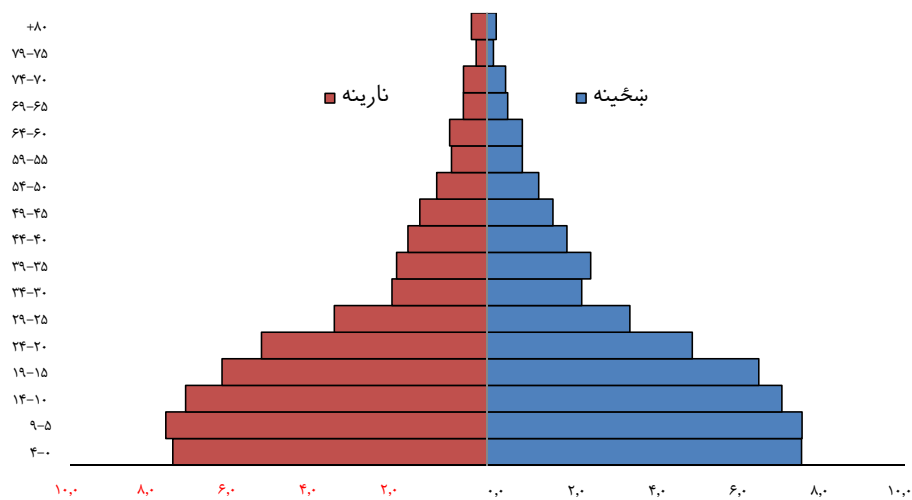

۱ چوکاټ : د عمر میډیان

۱۷,۱	کاپیسا* (۱۳۹۳)
۱۷,۱	پروان* (۱۳۹۳)
۱۷,۷	کابل* (۱۳۹۲)
۱۶,۳	غور* (۱۳۹۱)
۱۵,۲	دایکنډی* (۱۳۹۱)
۱۶,۶	بامیان* (۱۳۹۰)
۱۷,۰	افغانستان

سرچینه: * اقتصادي- ټولنيزه او دموګرافيکي سروې
 ** د ګوانبونو او زیان مننې ملي سروې ۱۳۹۰-۹۱ دموګرافيکي

تر ۲۰ کلنې لاندې عمر له میډیان سره یو نفوس، ځوان نفوس تلقی کېږي. د کاپیسا پنځه ولسوالي د عمر د میډیان له پلوه یو ډیرځوان نفوس لري چې د ۱۵,۸ څخه (محمود راقی) تر ۱۷,۸ پورې (په حصه اول کوهستان او نجراب) کې قرار لري. په ګډه، په پنځه ولسوالیو کې د عمر میډیان ۱۷,۱ ثبت شوې دی دا په دې معنی دی چې د پنځو ولسوالیو د ټول نفوس نیمائی په ۱۳۹۳ کال کې د ۱۷,۱ کلنۍ څخه ډیرځوان وه. دا د ملي اټکل د ۱۷ کلنۍ عمر له میډیان سره په ورته کچه کې قرار لري (۱ چوکاټ).

د کاپیسا ولایت په پنځو ولسوالیو کې نارینه نفوس د ۱۷,۲ کلنۍ عمر میډیان درلوده، په داسې حال کې چې د هغې ښځینه نفوس د ۱۷,۰ کلنۍ عمر ټیټ میډیان درلود. نارینه نسبت ښځینه و ته په عمومي ډول په محمود راقی، حصه دوم کوهستان او حصه اول کوهستان کې زاړه وو، په داسې کال کې چې په کوه بند او نجراب کې د ښځینه و د عمرونو میډیان نسبت نارینه و ته لوړ وه.

۳ جدول: په کالونو د نفوس د عمر میډیان د ولسوالۍ په توپیر: کاپیسا، وری ۱۳۹۳

ولایت/ ولسوالی	دواړه جنسونه	نارینه	ښځینه
کاپیسا	۱۷,۱	۱۷,۲	۱۷,۰
محمود راقی	۱۵,۸	۱۵,۹	۱۵,۷
حصه دوم کوهستان	۱۷,۰	۱۷,۴	۱۶,۶
کوه بند	۱۵,۹	۱۵,۵	۱۶,۳
حصه اول کوهستان	۱۷,۸	۱۸,۲	۱۷,۴
نجراب	۱۷,۸	۱۷,۸	۱۷,۹

د ۱۵ کلنۍ عمر لاندې نفوس نسبت همدا راز د دې ښکارندويې دی چې آیا نفوس ځوان دی یا زور. هغه جمعیتونه چې په سلو کې ۳۵ یا زیاتره نفوس ټی تر ۱۵ کلنۍ عمر لاندې دی، ځوان نفوس تلقی کیری. لکه څرنګه چې په ۴ جدول کې ښودل شوی د ۱۵ کلنۍ عمر لاندې ماشومان د پنځو ولسوالیو د ټول نفوس ۴۴,۶ سلنه تشکیلوي. د ۱۵ کلنۍ عمر لاندې ماشومانو نسبت د ۴۲,۵ سلنې څخه تر ۴۸,۰ سلنې پورې توپیر مومي، د کوم سره چې نجراب ډیر ټیټ او محمود راقی ډیر لوړ نسبت درلود.

۴ جدول: د نفوس د سلنې ویش د عمر د گروپ، د زاړو- ماشومانو نسبت او ولسوالۍ په توپیر: کاپیسا، وری ۱۳۹۳

ولایت/ ولسوالی	ټول	گروپ سن		
		۱۴-۰	۱۵-۶۴	۶۵ او پورته عمر
کاپیسا	۱۰۰,۰	۴۴,۶	۵۲,۳	۳,۱
محمود راقی	۱۰۰,۰	۴۸,۰	۴۹,۴	۲,۷
حصه دوم کوهستان	۱۰۰,۰	۴۴,۸	۵۲,۴	۲,۸
کوه بند	۱۰۰,۰	۴۷,۹	۴۹,۷	۲,۴
حصه اول کوهستان	۱۰۰,۰	۴۲,۷	۵۴,۴	۳,۰
نجراب	۱۰۰,۰	۴۲,۵	۵۳,۸	۳,۷

جدول همدارنګه د ۱۵ تر ۶۴ کلنۍ کسانو نسبتونه او د ۶۵ کلنۍ او ترهغې پورته اشخاصو نسبتونه د ولسوالۍ په توپیر ښودونکي دي. د ۱۵ تر ۶۴ کلنۍ عمر گروپ معمولاً د کار د عمر د گروپ په حیث، په ځانګړې توګه په پرمخ تللو هیوادونو کې تلقی کیری. د کاپیسا ولایت د پنځو ولسوالیو لپاره د کاري عمر گروپ د دې ولایت د ټول نفوس ۵۲,۳ سلنه محاسبه شوې دی. د ولسوالۍ په کچه دغه نسبت د ۴۹,۴ سلنې څخه په محمود راقی کې تر ۵۴,۴ سلنې پورې په حصه اول کوهستان کې قرار لري. په هغه جمعیتونو کې چې زاړه کسان (۶۵ کلن او ترهغې پورته) په سلو کې تر ۱۰ کم د ټول نفوس تشکیلوي، همدارنګه ځوان نفوس ګڼل کیری. د کاپیسا ولایت د پنځو ولسوالیو لپاره د زاړه نفوس نسبت په سلو کې ۳,۱ وه چې نسبتونو ټی د ۲,۴ څخه په (کوه بند) کې تر ۳,۷ سلنې په (نجراب) کې قرار درلود.

د زاړو پر ماشومانو نسبت یا د ۶۵ کلنو او ترهغې پورته اشخاصو نسبت د ۱۵ کلنۍ عمر لاندې د ماشومانو پر شمیر باندې په ۴ جدول کې ښودل شوی. د پنځو ولسوالیو لپاره په ګډه دغه نسبت ۶,۹ وه او پدې معنی دی چې په ۱۳۹۳ کال کې ۷ تنه د ۶۵ کلنۍ او ترهغې پورته زاړه کسان د هر ۱۰۰ د ۱۵ کلنۍ عمر لاندې ماشومانو په مقابل کې شتون درلوده. د ولسوالیو په توپیر دغه نسبت د ۴,۹ سلنې څخه په (کوه بند) کې تر ۸,۷ په سلو کې په (نجراب) کې قرار لري.

د باردوشي د عمر نسبت د اقتصادي او ټولنيزې پرمختيا لپاره د نفوسو په جوړښت کې د اغزمنو بدلونونو ښکارندويه کوي. دغه نسبت معمولاً د دې په فرض کولو سره چې د ۱۵ تر ۶۴ کلنۍ نفوس د کار د عمر له گروپ استازيتوب کوي او نسبت دی د ماشومانو او زاړو کسانو شمير د کار کولو د عمر گروپ پر شمير باندې. ځوان نفوس معمولاً د باردوشي له ۱۰۰ پورته د مجموعی باردوشي نسبت لري

۵ جدول: د باردوشي عمر نسبت د ولسوالي په توپير: کاپیسا، وری ۱۳۹۳

ولایت/ ولسوالي	د باردوشي ټوليز نسبت	د ماشومانو د باردوشي نسبت	د زاړو د باردوشي نسبت
کاپیسا	۹۱,۱	۸۵,۲	۵,۹
محمود راقی	۱۰۲,۶	۹۷,۲	۵,۴
حصه اول کوهستان	۹۰,۸	۸۵,۴	۵,۴
کوه بند	۱۰۱,۱	۹۶,۳	۴,۷
حصه دوم کوهستان	۸۴,۰	۷۸,۵	۵,۴
نجراب	۸۵,۸	۷۸,۹	۶,۹

۲ چوکاټ: د باردوشي ټوليز نسبت

کاپیسا* (۱۳۹۳)	۹۱,۱
پروان* (۱۳۹۳)	۹۰,۸
کابل* (۱۳۹۲)	۸۳,۵
غور* (۱۳۹۱)	۹۶,۰
دایکندي* (۱۳۹۱)	۱۰۸,۹
بامیان* (۱۳۹۰)	۹۶,۳
افغانستان	۱۰۴,۰

سرچینه: * اقتصادي- ټولنيزه او دموگرافيکي سروې ** د گواښونو او زبان مننې ملي سروې ۱۳۹۰-۹۱

۵ جدول د پنځو ولسواليو لپاره د باردوشي د عمر نسبتونه ښيي. د باردوشي ټوليز نسبت ۹۱,۱ وه چې د ماشومانو د بار دوشي نسبت ۸۵,۲ او د زاړو د باردوشي نسبت ۵,۹ ته رالویږي. دا په دې معنی دی چې په هرو ۱۰۰ د کار عمر کسانو (۱۵ - ۶۴ کلنۍ) په مقابل کې ۹۱ باردوش کسانو شتون درلوده چې ۸۵ باردوش ماشومان او ۶ باردوش زاړه تشکیلوي. د کاپیسا په ولسواليو کې د باردوشي ټوليز نسبت اساساً د ماشومانو د باردوشي ښودونکي دی نظر د زاړو باردوشي ته چې د ملي اټکل ۱۰۴ څخه ټیټ دی (۲ چوکاټ).

د پنځو ولسواليو ترمنځ، محمود راقی په سلو کې د ۱۰۲,۶ لوړ د باردوشي ټوليز نسبت او د ماشومانو د ۹۷,۲ د باردوشي نسبت درلود، په داسې حال کې چې نجراب د ۶,۹ په کچه کې د زاړه عمر د باردوشي ډیر لوړ نسبت درلود. حصه اول کوهستان په ۷۸,۵ کې د ماشومانو د باردوشي ډیر ټیټ نسبت او همدا راز د ۸۴,۰ په کچه کې ډیر ټیټ د باردوشي ټوليز نسبت درلود.

۸.۱.۴ د مدني حالت ترکیب

د مهاجرت او څو وادونو په نشتوالي کې په نفوس کې د ماتهلو سړيو مجموع د ماتهلو ښځو له مجموع سره یوشان وی. که څه هم دغه نظر د عمر گروپ ته توپیر کوي، ځکه چې ښځې په دودیزه توگه د خپل ځان څخه د مشرانو سړيو سره واده کوي. دغه دود چې ښځې د خپل ځان څخه د مشرانو سړيو سره وادونه کوي په ځوانو عمر وونو کې د نارینه او ښځینه په ویش کې په توپیر منجر کیږي. داسې معلومېږي لکه څرنګه چې په ۴ او ۵ شکلونو کې ښودل شوي دی د کاپیسا په ۵ ولسواليو کې په دې دود باندې عمل کیږي. د ۲۰ تر ۲۴ کلنو سړيو ترمنځ هغوي چې د سروې پرمهال ماتهل وو ۲۳,۸ سلنه تشکیلوي، په داسې حال کې چې د ښځو په منځ کې د عمر په دې گروپ کې اړونده سلنه ۵۵,۴ وه. د ۲۵ تر ۲۹ د عمر په گروپ کې ۹ میرمنې د هرو ۱۰ میرمنو او په پرتله کې ۷ سړي د هرو ۱۰ سړيو په مقابل کې ماتهل وو. د هغو نارینه و او ښځو نسبت چې ۱۵ کلنې ته تر رسیدو دمخه ئې وادونه کړی وو په ۰,۰۲ سلنه کې یو شان وه.

۴ او ۵ شکلونه همدارنګه د دې ښودونکي دی چې د ۶۰ کلنۍ او ترهغې پورته د عمر په گروپ کې ۴۹,۳ سلنه میرمنې کونډې او نیردې عین نسبت (۵۰,۱ سلنه) ماتهلې وې؛ په داسې حال کې چې د دې عمر د گروپ د نارینه و لپاره ارقام په ترتیب سره ۱۲,۰ سلنه او ۸۷,۱ سلنه دي. دغه چاره امکان لري د زاړو سړيو د بیا ځلې واده له کبله وي.

شکل ۴: د نارینه نفوس د ویش سلنه د مدني حالت او د عمر د گروپ په توپير: کاپيسا، وری ۱۳۹۳

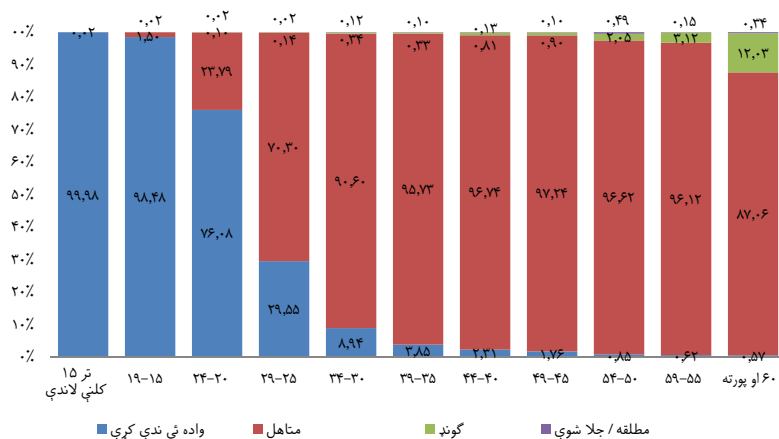

شکل ۶: د ۲۴-۲۰ او ۵۹-۵۰ کلني عمر د نارينه و او ښځينه و د ویش سلنه د مدني حالت په توپير: کاپيسا، وری ۱۳۹۳

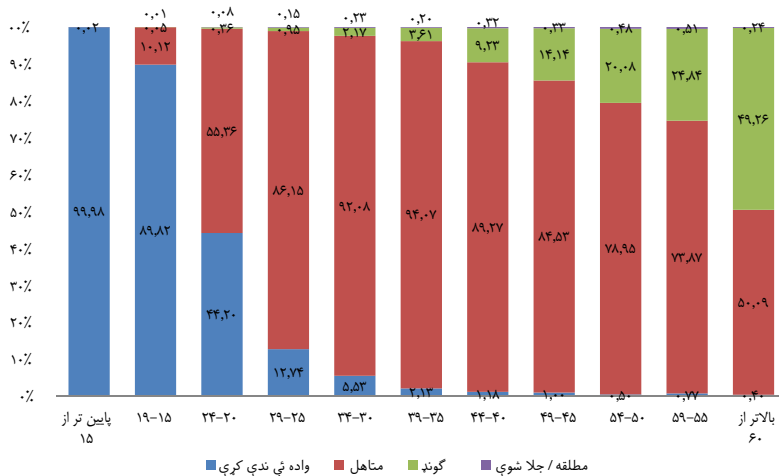

۶ جدول د ټولو ولسوالیو لپاره د ۲۰-۲۴ کلني عمر د نارينه او ښځينه نفوس اړوند د مدني حالت د ویش ښودونکي دي. په محمود رافي کې د ۲۰-۲۴ کلني عمر نارينه و ۳۴،۰ سلنه وادونه کړي وو، په داسې حال کې چې د همدې گروپ د ښځينه و په منځ کې سلنه ۶۴،۶ وه. کوه بند د ۲۰-۲۴ کلني عمر ښځو کومو چې وادونه ئې کړي وو ډير لوړ نسبت درلود (۶۵،۸ سلنه)، په داسې حال کې چې نجرا ب د ۴۹،۲ سلني سره ډير ټيټ نسبت درلود.

۶ جدول: د ۲۰-۲۴ او ۵۰-۵۹ کلنی عمر د نارینه و او ښځینه و د ویش سلنه د مدني حالت په توپیر: کاپیسا، وری ۱۳۹۳

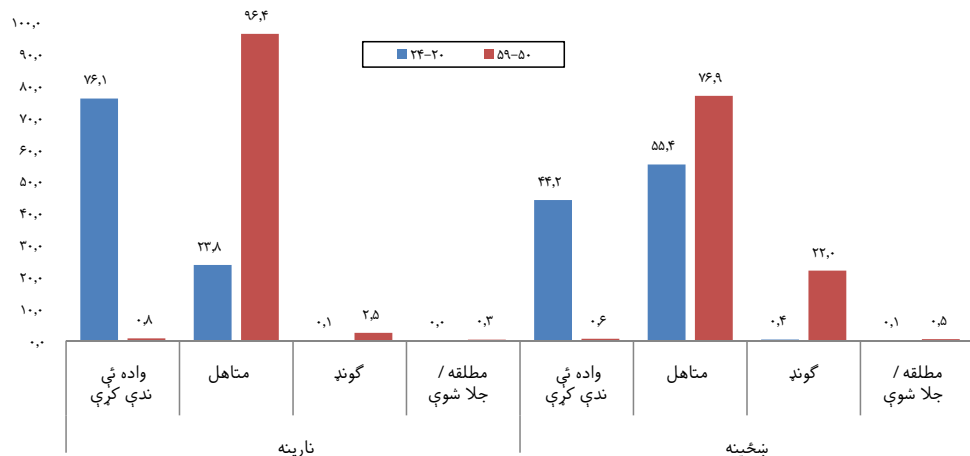

۶ جدول د ټولو ولسوالیو لپاره د ۲۰-۲۴ کلنی عمر د نارینه او ښځینه نفوس اړوند د مدني حالت د ویش ښودونکی دی. په محمود راقی کې د ۲۰-۲۴ کلنی عمر نارینه و ۳۴.۰ سلنه واده ټي ندې کړي وو، په داسې حال کې چې د همدې گروپ د ښځینه و په منځ کې سلنه ۶۴.۶ وه. کوه بند د ۲۰-۲۴ کلنی عمر ښځو کومو چې واده ټي ندې کړي وو ډیر لوړ نسبت درلود (۶۵.۸ سلنه)، په داسې حال کې چې نجراب د ۴۹.۲ سلنې سره ډیر ټیټ نسبت درلود.

۶ جدول: توزیع فیصدي ذکور و اناث ۲۰ الی ۲۴ و ۵۱ الی ۵۹ ساله به تفکیک حالت مدني: کاپیسا، سنبله ۱۳۹۳

ولسوالي/د عمر گروپ	نارینه			ښځینه				
	واده ټي ندې کړې	متاهل	گونډ	مطلقه/جلا شوي	واده ټي ندې کړې	متاهل	گونډ	مطلقه/جلا شوي
محمود راقی								
۲۴-۲۰	۶۵.۸	۳۴.۰	۰.۱	۰.۱	۳۴.۸	۶۴.۶	۰.۵	۰.۱
۵۹-۵۰	۰.۶	۹۶.۸	۳.۲	۰.۳	۰.۵	۷۶.۷	۲۲.۷	۰.۱
حصه دوم کوهستان								
۲۴-۲۰	۷۷.۶	۲۲.۳	۰.۱	۰.۰	۴۱.۳	۵۸.۵	۰.۲	۰.۱
۵۹-۵۰	۰.۷	۹۷.۵	۱.۶	۰.۲	۰.۶	۷۶.۸	۲۲.۴	۰.۲
کوه بند								
۲۴-۲۰	۶۲.۴	۳۷.۶	۰.۰	۰.۰	۳۳.۴	۶۵.۸	۰.۲	۰.۵
۵۹-۵۰	۰.۰	۹۷.۵	۱.۷	۰.۸	۰.۸	۷۵.۷	۲۲.۷	۰.۸
حصه اول کوهستان								
۲۴-۲۰	۸۴.۰	۱۵.۹	۰.۱	۰.۰	۴۹.۳	۵۰.۱	۰.۵	۰.۱
۵۹-۵۰	۱.۳	۹۵.۵	۲.۸	۰.۳	۰.۹	۷۸.۵	۲۰.۴	۰.۲
نجراب								
۲۴-۲۰	۷۹.۰	۲۰.۸	۰.۲	۰.۰	۵۰.۴	۴۹.۲	۰.۳	۰.۰
۵۹-۵۰	۰.۸	۹۵.۷	۳.۱	۰.۴	۰.۵	۷۶.۶	۲۲.۰	۰.۹

۷ جدول د کاپيسا د پنځو ولسواليو لپاره د لومړني واده پرمهال د عمر ميدان نښي. دغه په غيرمستقيم ډول د اقتصادي-ټولنيزي او ديموگرافيکي سروې له ارقامو څخه په استفادې سره د نارينه و او ښځينه و د مدني حالت په هکله د ۵ کلنۍ د عمر گروپ په توپير اټکل شويدي. دغه روش د عمر د گروپ د تعيين له لارې چې په کې د هغه نفوس نسبت چې کله ئې وادونه کړي دي په ډيره لوړه کچه کې قرار لري د هغه نفوس پر بنسټ باندې چې واده ئې کړی دی د سرحد له تعين سره سروکار لري. د مټاهلو کسانو اعظمي نسبت معمولاً د ۴۵-۵۴ کلنۍ په عمر کې ډير لوړ دی، څرنگه چې ډيرې خلک چې واده کوي تر دې دمخه چې دې حد ته رسېږي وادونه کوي. د مټاهلو اعظمي نسبت نيمايي چې وادونه ئې کړې له ۱۰۰ څخه تفريق کيږي ترڅو د هغو نسبت چې واده ئې ندې کړې لاس ته راشي. دا د عمر د ميدان په سنجش کې د لومړني واده پر مهال د خطي انټرپوليشن په واسطه د استفادې وړ گرځي. د لومړني ازدواج پر مهال د عمر ميدان د عمر ځني استازيتوب کوي چې له هغې ښکته نيمايي نفوس د لومړني ځل لپاره واده کړې دی.

ارقام دا نښي چې ښځو نسبت خپلو نارينه وو سيالانو ته (۲۵,۳ کلنۍ) د ځوانۍ په عمر ونو (۲۱,۸ کلنۍ) کې وادونه کړي دي. نجرا ب د لومړني ازدواج پر مهال د دواړو جنسونو نارينه و او ښځينه و لپاره په ترتيب سره د ۲۵,۸ کلنۍ او ۲۲,۵ کلنۍ د عمر ډير لوړ ميدان درلود.

۷ جدول: د عمر ميدان د لومړني واده پر مهال د جنس او ولسوالۍ په توپير: کاپيسا، وري، ۱۳۹۳

د لومړني واده پر مهال د عمر ميدان		ولايت/ ولسوالي
نارينه	ښځينه	
۲۵,۳	۲۱,۸	کاپيسا
۲۴,۲	۲۱,۰	محمود رافي
۲۵,۵	۲۱,۵	حصه دوم کوهستان
۲۳,۸	۲۱,۰	کوه بند
۲۵,۷	۲۲,۴	حصه اول کوهستان
۲۵,۸	۲۲,۵	نجرا ب

۸.۲ سواد

۳ چوکاټ: د ۱۰ کلنو او تر هغې پورته عمر د سواد ميزان

۵۲,۲	کاپيسا* (۱۳۹۳)
۴۴,۹	پروان* (۱۳۹۳)
۵۹,۶	کابل* (۱۳۹۲)
۲۶,۰	غور* (۱۳۹۱)
۴۳,۶	دايکندي* (۱۳۹۱)
۳۸,۱	باميان* (۱۳۹۰)

سرچينه: اقتصادي-ټولنيزه او ديموگرافيکي سروې

ملگري ملتونه سواد د لوستلو، ليکلو او د ورځني ژوند په هکله په يوې ساده جملې باندې د پوهيدلو وړتيا تعريفوي. ملگري ملتونه سپارښتنه کوي چې د سواد په هکله معلومات بايد چې د سرشميرنو په ترڅ کې د ۱۰ کلنو او تر هغې پورته کسانو لپاره راټول شي ځکه چې د لوستلو او ليکلو وړتيا ښوونځي ته د تللو د څو کلونو مستلزم دی يا د هغې د ودې لپاره وخت ته اړتيا ده. د يادوني وړ ده چې په سروې گانو کې د سواد اړوند پوښتنې ته ورکړل شوي ځوابونه معمولاً په دې هکله کې سواد منل کيږي.

د کاپيسا د ۱۳۹۳ کال په اقتصادي-ټولنيزه او ديموگرافيکي سروې کې په دې هکله چې د نمونه کورنۍ غړۍ يوه ساده جمله د ژبو په هره يوه باندې ليکلي، لوستلې او پوهيدلې شي د کورنۍ د ۵ کلنو او تر هغې پورته غړيو لپاره پوښتل شوي دي. د سواد کچه د ۱۰ کلن او تر هغې پورته نفوس لپاره، ۱۵ کلن او تر هغې پورته او د ۱۵-۲۴ کلنۍ د عمر گروپ لپاره په ۸ جدول کې ښودل شويدي. په دې جدول کې د ۵ تر ۹ کلنۍ د عمر گروپ ارقام مستثنی پريښودل شوي.

د کاپيسا په ټولو پنځو ولسواليو کې د ۱۰ کلن او تر هغې پورته نفوس لپاره د ۵۲,۲ سلنه د سواد کچه د کابل پرته د نورو ټولو ولايتونو په نسبت په کومو کې چې اقتصادي، ټولنيزه او ديموگرافيکي سروې په کې تر سره شوي ده، ډيره لوړه وه (۳ چوکاټ). د نارينه و لپاره د ليک لوست کچه ۷۰,۰ سلنه وه چې دا کچه نسبت ښځينه و ته له دوه برابره څخه لوړه ده. د ولسوالۍ په کچه، د نارينه و لپاره د سواد ميزان د ۵۵,۶ سلنې څخه په (کوه بند) کې تر ۷۶,۴ سلنې پورې په (حصه اول کوهستان) کې وه. همدارنگه د ښځو د سواد کچه ۱۸,۸ سلنه (په کوه بند) کې ډيره ټيټه په ۴۷,۶ سلنه په (حصه اول کوهستان) کې ډيره لوړه وه.

د ښځو او سړيو د سواد د ميزانونو ترمنځ د پام وړ تشې شتون درلود (۸ جدول). په عمومي ډول په پنځو ولسواليو کې ۴۸ ميرمنې د هرو ۱۰۰ نارينه و په وړاندې با سواده وئ. کوه بند چې د ښځينه و د سواد ميزان ټيټه کچه ئې درلوده، همدارنگه ئې د ۱۰ کلنو او تر هغې پورته عمر د ښځينه و پر نارينه و د ۳۴ باسواده ښځې د ۱۰۰ باسواده نارينه پر وړاندې ډير ټيټ نسبت درلود. حصه اول کوهستان چې د ښځينه و د سواد لوړ ميزان ئې درلود، همدارنگه ئې د ښځينه و پر نارينه و د ۶۲ باسواده ښځې د ۱۰۰ باسواده نارينه پر وړاندې ډير لوړ نسبت درلود.

۴ چوکا د ۱۵ - ۲۴ کلنۍ عمر گروپ د سواد ميزان

اناث	ذکور	کاپيسا* (۱۳۹۳)
۴۸,۳	۸۶,۳	پروان* (۱۳۹۳)
۳۵,۷	۷۸,۸	کابل* (۱۳۹۲)
۶۸,۴	۸۳,۳	غور* (۱۳۹۱)
۱۵,۸	۰,۴۲۰	دايکندي* (۱۳۹۱)
۴۶,۵	۶۷,۲	باميان* (۱۳۹۰)
۳۴,۱	۶۱,۶	افغانستان**
۳۲,۱	۶۱,۹	

منبع:
سرچينه: * اقتصادي- ټولنيزه او دموگرافيکي سروې
** د گواښونو او زيان مننې ملي سروې ۱۳۹۰-۹۱

د سواد ميزانونه کوم چې په ۸ جدول کې د ۱۰ کلن او تر هغې پورته نفوس لپاره ښودل شوي دي تر هغو لوړ دي چې د ۱۵ کلن او تر هغې پورته نفوس لپاره ښودل شوي دي. دا د سواد په اړه په ځانگړي ډول د ۱۰-۱۴ کلني د عمر په گروپ کې د ښه والي ښکارندويې دي. نوموړي ارقام همدارنگه د ښځينه او نارينه و د سواد د ميزان تر منځ د تشې د نازکنيا ښودونکي دي: د ښځو پر نارينه و د سواد يا ليک لوست ميزان د ۱۵ کلنو او تر هغې پورته لپاره د ۳۹,۵ په کچه کې نسبت ۱۰ کلنو او تر هغې پرته عمر لپاره ټيټ وه (۴۸,۴).

د ۱۵ کلن او تر هغې پورته نفوس لپاره د سواد ميزان د دواړو جنسونو لپاره ۴۶,۵ سلنه وه: ۶۶,۳ سانه د نارينه و لپاره او ۲۶,۲ سلنه د ښځينه و لپاره. د ۱۵ کلنو او تر هغې پورته عمر نفوس لپاره د سواد ميزان نسبت د هيواد په کچه د سواد ميزان د ۳۱,۴ سلنې ته لوړ وه (۴۵,۴ سلنه د نارينه و لپاره او ۱۷ سلنه د ښځينه و لپاره)

۸ جدول همدا راز د نارينه او ښځينه لپاره د ليک لوست کچه د ۱۵ تر ۲۴ کلنۍ د عمر په گروپ کې (ځوان نفوس) او د ښځو پر نارينه و د سواد نسبت د عمر د دې گروپ لپاره د ولسوالۍ په توپير ښودونکي دي. دغه نسبت د زريزې د پرمختيايي موخو د ۳ هدف د شاخصونو څخه يو دی، يعنې د جنسيت د تساوي لوړوالۍ او د ښځو پياوړتوب. د عمر په دې گروپ کې د ځوانو ښځينه پر نارينه و د سواد ميزان ۵۵,۹ سلنه وه او شاوخوا اوه په لسو کې باسواده ليدل کيدلې. نيردې نهه په لسو کې ځوان نارينه او نيمائې د ځوانو ښځو باسواده وې.

۸ جدول: د نارينه و او ښځينه و لپاره د سواد ميزانونه د عمر د عمده گروپونو او ولسوالۍ په توپير: کاپيسا، وري ۱۳۹۳

ولسوالي	۱۰ کلن او تر هغې پورته			۱۵ کلن او تر هغې پورته			۱۵-۲۴ کلن		
	دواړه جنسونه	نارينه	ښځينه/نسبت	دواړه جنسونه	نارينه	ښځينه/نسبت	دواړه جنسونه	نارينه	ښځينه/نسبت
کاپيسا	۵۲,۲	۷۰,۰	۳۳,۹	۴۶,۵	۶۶,۳	۲۶,۲	۶۷,۶	۸۶,۳	۴۸,۳
محمود رافي	۴۵,۱	۶۳,۵	۲۶,۶	۳۹,۵	۵۹,۳	۱۹,۵	۵۸,۰	۷۹,۱	۳۶,۸
حصه دوم کوهستان	۵۷,۸	۷۳,۸	۴۰,۳	۵۱,۳	۷۰,۱	۳۰,۴	۷۳,۱	۸۸,۵	۵۵,۴
کوه بند	۳۶,۷	۵۵,۶	۱۸,۸	۳۰,۰	۴۹,۵	۱۲,۰	۴۷,۹	۷۳,۰	۲۵,۸
حصه اول کوهستان	۶۲,۶	۷۶,۴	۴۷,۶	۵۶,۹	۷۳,۱	۳۹,۰	۸۱,۲	۹۲,۱	۶۸,۸
نجراب	۵۱,۶	۷۱,۶	۳۱,۸	۴۶,۳	۶۸,۰	۲۴,۸	۶۷,۳	۸۸,۸	۴۶,۵

د ولسوالۍ په کچه، د نسبت اندازه ۳۵ تنه ځوانې ښځينه د هرو سلو تنو ځوانو نارينه و پر وړاندې په (کوه بند) کې تر ۷۵ با سواده ځوانې ميرمنې د هرو سلو تنو ځوانو نارينه و پر وړاندې (حصه اول کوهستان) کې قرار درلود. حصه اول کوهستان د ځوانو نارينه او ښځينه د سواد ډير لوړ ميزانونه درلودل، په ترتيب سره ۹۲,۱ سلنه او ۶۸,۸ سلنه. کوه بند د دواړو ځوان نارينه او ښځينه و د سواد په ترتيب سره ۷۳ سلنه او ۲۵,۸ سلنه ډير ټيټ ميزانونه درلودل.

۷ شکل: د سواد ميزان د عمر او جنس په توپير: کاپيسا، وري ۱۳۹۳

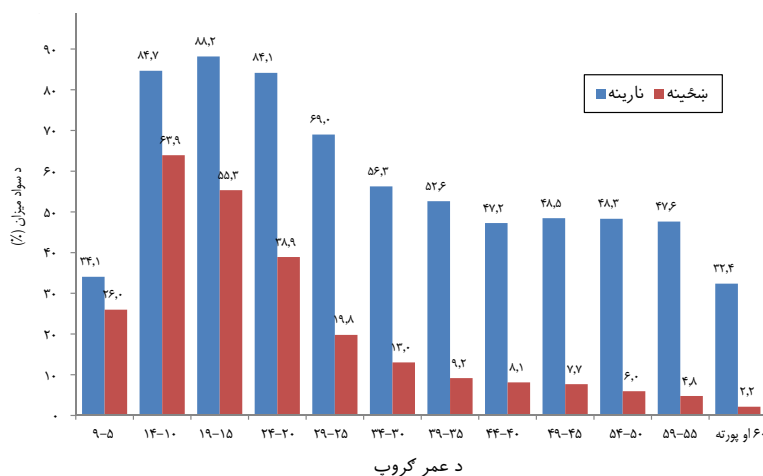

د کاپيسا په پنځو ولسواليو کې د سواد په کچه کې وروستې ښه والی کيدلای شي له ۷ شکل څخه استنباط شي. دغه کچې د ۱۰ تر ۱۴ کلنۍ او ۱۵ تر ۱۹ د عمر گروپونو د نارينه و او ښځينه و دواړو لپاره د پام په وړ کچې سره نظر د عمر نورو گروپونو ته لوړې دي. د سواد ميزانونه د نارينه و لپاره او په ښکاره ډول د ښځينه و په منځ کې د ۲۰-۲۴ کلنې د عمر په گروپ کې نسبت د ځوان عمر گروپونو ته ټيټ وو، خو نسبت د زاړه عمر گروپونو ته د پام په وړ ډول لوړ دي. د زاړه عمر گروپونو ورته ميزانونه دا ښيي چې نيردې د دريو لسيزو په اوږدو کې د سواد په وضعيت کې ټي ښه والی ندې راغلی. د ښوونځي د عمر د نفوس د سواد نسبتاً لوړه کچه د ښوونې او روزنې په سيستم کې د ښه والي او په ښوونځي کې د ځوان نفوس د زياتې برخې اخیستنې ښکارندويې دی.

۸.۳ د زده کړې درجه

د زده کړې درجه د افرادو په واسطه تعليمي بشپړه شوي لوړه کچه تعريف شوي ده او د وگړو د زده کړې درجه معمولاً د ارقامو د ازمایښت په واسطه د ۲۵ کلن او ترهغې پورته نفوس د بشپړ شوي ټولگي پوره کچې په هکله ارزول کيږي چې په عادي ډول کولای شي خپله تعليمي کچه بشپړه کړي او يا په پوهنتون کې شامل وي. د ۹-۱۱ جدولونه د کاپيسا په ولسواليو کې د ۲۵ کلن او ترهغې پورته نفوس په واسطه د زده کړې د لوړې بشپړې شوي درجې ښودونکي دي

۹ جدول: د ټول نفوس د سلنې ویش (دواړه جنسونه) ۲۵ کلن او پورته د لوړ ټولگي د بشپړيدنې او ولسوالۍ په توپير: کاپيسا، وري ۱۳۹۳

ولایت/ ولسوالی	ښوونځي ته نه وې شاملې	ټولگي ۱-۶	ټولگي ۷-۹	ټولگي ۱۰-۱۲	مسلكي او لوړې زده کړې
کاپيسا	۶۹,۳	۸,۳	۵,۵	۱۰,۶	۶,۴
محمود راقی	۷۳,۹	۷,۲	۵,۴	۹,۳	۴,۲
حصه دوم کوهستان	۶۵,۹	۸,۱	۶,۹	۱۱,۱	۷,۹
کوه بند	۸۳,۶	۷,۳	۳,۸	۳,۷	۱,۶
حصه اول کوهستان	۶۱,۹	۷,۰	۶,۹	۱۴,۹	۹,۴
نجراب	۶۹,۱	۹,۸	۴,۵	۱۰,۱	۶,۴

شاوخوا ۷۰ سلنه د کاپيسا د پنځو ولسواليو د ۲۵ کلنۍ او ترهغې پورته عمر اوسيدونکي د سروې پر مهال هيڅ ښوونځي ته ندي شامل يا ښوونځي ته شامل دي خو لومړنۍ ټولگي ټي د سروې تر مهاله بشپړ کړې ندي (۹ جدول). د نارينه و لپاره دغه سلنه په سلو کې ۴۸,۴ وه (۱۰ جدول). په عمومي ډول، سړي په کوه بند کې نسبت نورو ولسواليو کې د خپلو سيالانو په پرتله کم زده کړي وو او په هرو ۱۰ تنو کې ۷ تنه ټي ښوونځي ته ندي شامل او يا ټي هيڅ کوم ټولگي بشپړ کړې ندي.

۱۰ جدول: د ۲۵ کلن او پورته نارینه نفوس د سلنې ویش د لوړ ټولګي د بشپړیدنې او ولسوالۍ په توپیر: کاپيسا، وری ۱۳۹۳

ولایت/ ولسوالي	ښوونځي ته ندي شامل	ټولګي ۱-۶	ټولګي ۷-۹	ټولګي ۱۰-۱۲	مسلکي او لوړې زده کړې
کاپيسا	۴۸,۴	۱۲,۸	۹,۰	۱۸,۵	۱۱,۲
محمود راقی	۵۴,۴	۱۱,۶	۹,۳	۱۶,۹	۷,۹
حصه دوم کوهستان	۴۵,۱	۱۱,۷	۱۱,۰	۱۸,۶	۱۳,۵
کوه بند	۶۸,۲	۱۳,۸	۷,۲	۷,۴	۳,۴
حصه اول کوهستان	۴۱,۶	۹,۶	۱۰,۲	۲۴,۲	۱۴,۴
نجراب	۴۶,۵	۱۵,۷	۷,۶	۱۸,۳	۱۱,۹

هغوې چې ۱۰-۱۲ ټولګي ته شامل یا د مسلکي او یا د لوړو زده کړو درلودونکي دي د سلنې ډیره ټیټه کچه جوړوي (۱۷ سلنه). د ۲۵ کلنو او ترهغې پورته عمر نارینه و په منځ کې په حصه اول کوهستان کې ۳۸,۶ سلنه ۱۰-۱۲ ټولګي، مسلکي یا لوړې زده کړې بشپړې کړي دي. ورپسې حصه دوم کوهستان په (۳۲,۱ سلنه) او نجراب په (۳۰,۲ سلنه) کې راځي، په داسې حال کې چې په پاتې نورو دوه ولسوالیو کې په سلو کې د ۲۵ څخه کم حد اقل ۱۰ م ټولګي بشپړ کړيدي. په پنځو ولسوالیو کې ښځې نظر سړيو ته کمه علاقمندي لري چې ښوونځي ته لارې شي: په څلورو ولسوالیو کې په لسو کې نه ښځو هېڅ کوم ټولګي ندې بشپړ کړي (۱۱ جدول). زیاتره د ۲۵ کلنو او ترهغې پورته عمر ټولې ښځې (۹۸,۲ سلنه) په کوه بند کې هډو ښوونځي ته نه وې تللي.

۱۱ جدول: د ۲۵ کلن او پورته د ښځینه نفوس د سلنې ویش د لوړ ټولګي د بشپړیدنې او ولسوالۍ په توپیر: کاپيسا، وری ۱۳۹۳

ولایت/ ولسوالي	ښوونځي ته نه وې شاملې	ټولګي ۱-۶	ټولګي ۷-۹	ټولګي ۱۰-۱۲	مسلکي او لوړې زده کړې
کاپيسا	۹۰,۷	۳,۶	۱,۸	۲,۴	۱,۵
محمود راقی	۹۳,۶	۲,۸	۱,۴	۱,۶	۰,۶
حصه دوم کوهستان	۸۸,۶	۴,۳	۲,۳	۳,۰	۱,۸
کوه بند	۹۸,۲	۱,۰	۰,۶	۰,۲	۰,۰
حصه اول کوهستان	۸۳,۷	۴,۲	۳,۳	۴,۹	۴,۰
نجراب	۹۱,۸	۴,۰	۱,۴	۱,۹	۱,۰

مربع ۵: میزان خالص حضور در مکتب ابتدائیه

اناث	ذکور	کاپيسا* (۱۳۹۳)
۶۲,۰	۸۳,۴	پروان* (۱۳۹۳)
۵۱,۲	۷۹,۸	کابل* (۱۳۹۲)
۶۰,۴	۷۴,۴	غور* (۱۳۹۱)
۳۲,۱	۴۵,۷	دایکندي* (۱۳۹۱)
۶۱,۴	۶۵,۷	بامیان* (۱۳۹۰)
۵۳,۳	۵۹,۵	افغانستان**
۴۸,۰	۶۴,۰	

سرچینه:
* اقتصادي- ټولنيزه او دموکرافیکي سروې
** د گوانښونو او زيان مننې ملي سروې ۱۳۹۰-۹۱

په لومړنۍ (۱-۶ ټولګي)، منځنۍ (۷-۹ ټولګي) او لیسې (۱۰-۱۲ ټولګي) ښوونځیو کې د حضور خالص نسبت په ۱۲ جدول کې وړاندې شوې دی. دغه، د ټولګي له مخې ښوونځي ته د ماشومانو د رسمي عمر (د بیلګې په توګه ۷-۱۲ د لومړني ښوونځي، ۱۳-۱۵ د منځني ښوونځي او ۱۶-۱۸ د لیسې ښوونځي لپاره) د عمر په اړونده ګروپونو کې د ماشومانو پر مجموع نسبتونه دي. په اټکلي ډول ۴۳ زره د ۷ تر ۱۲ کلنۍ ماشومان د کاپيسا په پنځو ولسوالیو کې د سروې پر مهال په لومړني ښوونځي کې شامل وو، ۱۱ زره ماشومان د ۱۳ تر ۱۵ کلنۍ په منځنيو ښوونځیو او نیردې ۱۰ زره تنه د ۱۶ تر ۱۸ کلنۍ ځوانان په لیسې ښوونځیو کې حضور درلوده. دغه ارقام په ښوونځیو کې د حضور خالص میزان ۷۲,۹ سلنه د لومړنیو ښوونځیو، ۴۵,۲ سلنه د منځنیو ښوونځیو لپاره او ۳۵,۰ سلنه د لیسو لپاره ښودونکي دي. د کاپيسا په پنځو ولسوالیو کې د لومړني ښوونځي لپاره د حضور خالص میزان نسبت ملي کچې ته چې ۵۶,۸ سلنه دی، لوړ دی.

په ښوونځيو کې د حضور خالص نسبت د زده کړې په ټولو کچو کې د هلکانو لپاره نظر نجونو ته لوړ دی. د نجونو نسبت پر هلکانو د زده کړې د کچې له زیاتوالي سره راتیټیري. د کاپیسا په پنځو ولسوالیو کې د هرو ۱۰۰ د ۷ تر ۱۲ کلنو هلکانو په مقابل کې کوم چې په لومړني ښوونځي کې حضور لري، ۷۴ نجونې د عین عمر گروپ د زده کړې په دې سطحه کې شتون درلود. د لیسې په کچه کې دغه نسبت ټیټ وه، یوازې ۴۳ د ۱۶ تر ۱۸ کلنۍ نجونې د هرو ۱۰۰ د عین عمر گروپ د هلکانو په مقابل کې.

حصه اول کوهستان چې د ښځینه و د سواد ډیره لوړه کچه او د ښځینه و پر نارینه و باندې د سواد د نسبت د لوړې کچې درلودونکې دی، همدا راز په ټولو تعلیمي کچو کې په ښوونځي کې د ښځینه و پر نارینه و د حضور خالص لوړ نسبت لري. حصه اول کوهستان په لیسه ښوونځي کې (۱۶-۱۸ کلنۍ عمر) د حضور له پلوه د نجونو پر هلکانو د لوړ نسبت د ۶۴ تنه ښځینه د ۱۰۰ تنو نارینه و په مقابل کې، ثبت شوي دي.

د لوړو زده کړو د کچې لپاره د حضور خالص نسبت د زده کړې د نورو کچو په پرتله ډیر ټیټ دی، یوازې ۳۴ د ۱۹-۲۴ کلنې عمر ښځینه د هرو ۱۰۰ نارینه و پر وړاندې په مسلکي، تخنیکي، لیسانس، ماسټري او دوکتورا درجو کې شاملې دي. په محمود راقی او کوه بند کې د ۱۹-۲۴ کلنې د عمر د ۲۱ ښځینه د هرو ۱۰۰ نارینه و پر وړاندې د حضور خالص نسبت راپور ورکړل شوي دي.

۱۲ جدول: د حضور خالص نسبت د جنس، د زده کړې د درجې او ولسوالۍ په توپیر: کاپیسا، وری ۱۳۹۳

ولایت/ ولسوالي	لومړني: ټولګي ۱-۶ (عمر ۷-۱۲)			ټولګي ۷-۹ منځني: (عمر ۱۳-۱۵)			لیسه: ټولګي ۱۰-۱۲ (عمر ۱۶-۱۸)			مسلکي او لوړې زده کړې: ټولګي ۱۳ او پورته (عمر ۱۹-۲۴)		
	ډوډره جنسونه	ښځینه	نارینه	ډوډره جنسونه	ښځینه	نارینه	ډوډره جنسونه	ښځینه	نارینه	ډوډره جنسونه	ښځینه	نارینه
کاپیسا	۷۲،۹	۸۳،۴	۶۲،۰	۷۴،۴	۴۵،۲	۵۷،۸	۳۲،۸	۵۶،۷	۳۵،۰	۴۹،۶	۲۱،۳	۴۲،۹
محمود راقی	۶۵،۹	۷۹،۸	۵۱،۹	۶۵،۰	۳۸،۵	۵۴،۴	۲۳،۴	۴۳،۰	۲۸،۳	۴۳،۲	۱۴،۸	۳۴،۲
حصه دوم کوهستان	۷۸،۲	۸۵،۳	۷۰،۶	۸۲،۸	۴۹،۳	۶۲،۲	۳۶،۱	۵۸،۰	۳۸،۹	۵۲،۵	۲۴،۱	۴۵،۹
کوه بند	۶۶،۱	۷۹،۰	۵۲،۶	۶۶،۶	۳۲،۷	۴۶،۹	۱۸،۶	۳۹،۷	۴۰،۷	۲۴،۹	۱۱،۰	۲۷،۰
حصه اول کوهستان	۸۲،۹	۸۷،۳	۷۸،۲	۸۹،۵	۵۸،۱	۶۴،۰	۵۱،۸	۸۰،۹	۵۴،۴	۴۴،۷	۳۴،۹	۶۴،۲
نجراب	۷۲،۰	۸۴،۱	۵۹،۴	۷۰،۵	۴۳،۳	۵۶،۵	۳۱،۰	۵۵،۰	۳۴،۵	۵۱،۲	۱۹،۶	۳۸،۳

۸ او ۹ شکلونه د ۷ تر ۲۴ کلنۍ عمر نارینه او ښځینه نفوس چې د سروې پرمهال په ښوونځي کې شامل نه وه د بشپړ شوي ټولګي د لوړې درجې په توپیر ښی. شاوخوا ۶۶ زره د ۷ تر ۲۴ کلنۍ عمر ځوان کسان (۲۴ زره تنه نارینه او ۴۲ زره تنه ښځینه) د سروې پر مهال په ښوونځي کې شامل نه وو او د ښوونځي څخه بهر د نفوسو غټ اکثریت لومړۍ ټولګۍ، نه وه بشپړ کړې. ټولو پنځو ولسوالیو کې په سلو کې ۴۲،۷ د ۷ تر ۲۴ کلنۍ عمر نارینه په ښوونځي کې شامل نه وو او که چیرې شامل وو لومړۍ ټولګۍ ټي نه ده بشپړ کړې، په داسې حال کې چې د خپلو ښځینه سیالانو په منځ کې ټي دغه نسبت په سلو کې ۷۷،۲ وه. کوه بند د ۷-۲۴ کلنۍ عمر د نارینه نفوس ډیر لوړ نسبت (۶۳،۶ سلنه) او د ښځینه و (۸۷،۷ سلنه) درلود چې ښوونځي ته نه دي تللي او هیڅکله ښوونځي ته شاملې نه وې او هم ټي لومړۍ ټولګۍ نه دي بشپړ کړې.

۸ شکل: د ۲۴-۷ کلن نارینه نفوس د سلنې ویش کوم چې د سروې پر مهال ښوونځي ته ندي شامل د لوړ ټولګي د بشپړیدني او ولسوالۍ په توپیر: کاپیسا، وری ۱۳۹۳

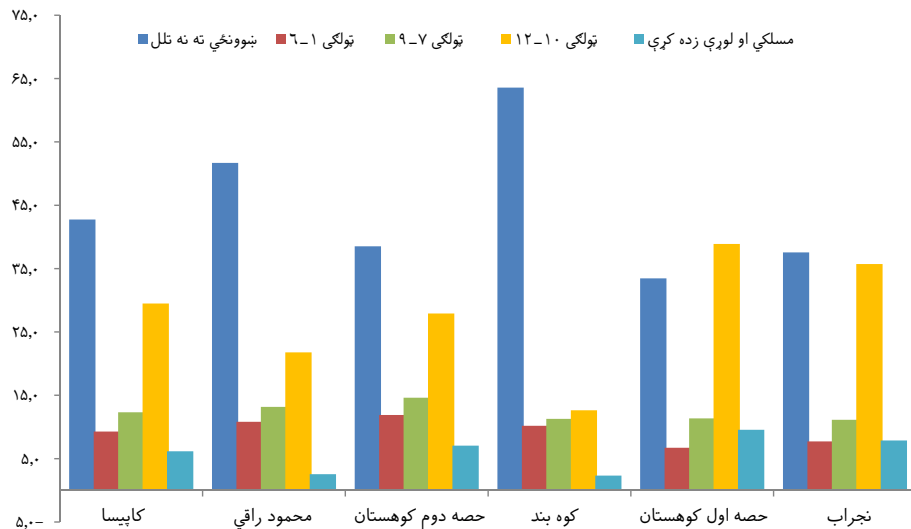

۹ شکل: د ۲۴-۷ کلن ښځینه نفوس د سلنې ویش کوم چې د سروې پر مهال ښوونځي ته ندي شامل د لوړ ټولګي د بشپړیدني او ولسوالۍ په توپیر: کاپیسا، وری ۱۳۹۳

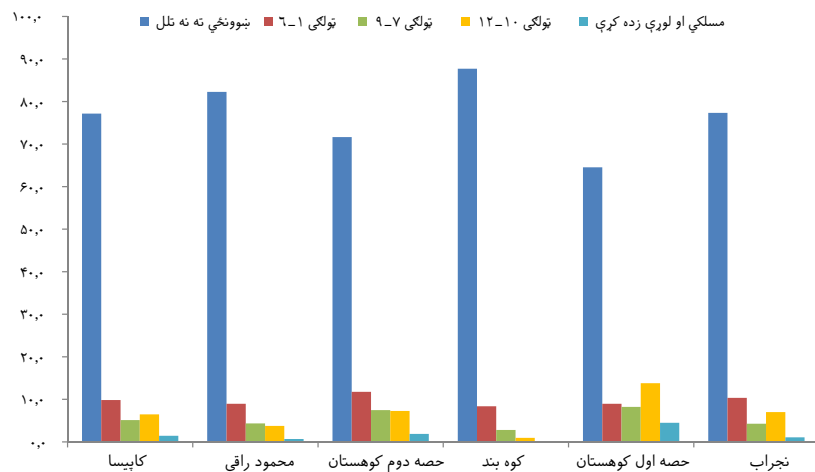

۸.۴ مهاجرت

د کاپیسا شاوخوا څلور زره اوسیدونکي چې د ولایت د پنځو ولسوالیو د ټول نفوس ۱۲,۸ سلنه جوړوي د شپږو میاشتو مودې لپاره د خپلې هستوګنې د ځای څخه په بل ځای کې یعنی د کاپیسا ولایت دننې په نورو ولسوالیو او دهیواد په بل ولایت کې هستوګنه درلوده. اړونده نسبت د نارینه نفوس په منځ کې (په سلو کې ۱۷,۴) نسبت ښځینه نفوس (۸,۱ سلنه) ته لوړ وه. د حصه دوم کوهستان ولسوالي نظر د هرې ولسوالۍ د ټول نفوس پر بنسټ دننې ته د دغو مهاجرینو ډیر لوړ نسبت درلود (۱۰ شکل).

۱۰ شکل: دننې ته د راستانه شوي نفوس نسبت د جنس او ولسوالۍ په توپير: کاپيسا، وري ۱۳۹۳

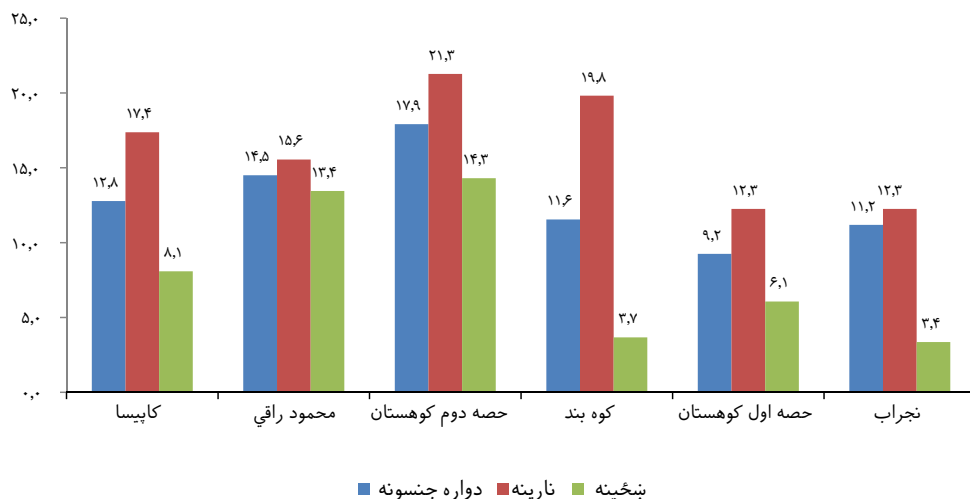

۱۳ جدول د وگړو ویش چې د خپلې هستوگنې د ولسوالۍ یا ښار څخه په بل ځای کې ټي د سروې پر مهال هستوگنه درلوده د هستوگنې د مخکیني ولایت/ ولسوالۍ په توپير ښيي. په محمود راقي کې د راغلو کډوالو غټ اکثریت له بهر څخه راغلي دي (۵۸,۴ سلنه) چې ورپسې په ۲۰,۸ سلنه کې هغه کډوال راځي کوم چې د گاونډيو ولايتونو څخه راغلي دي.

په ټولو ولسواليو کې دننې ته د راغلو کډوالو زیاتره نفوس له بهر څخه راغلي دي. د مبدا دویمي مخکښه ساحه د حصه دوم کوهستان (۲۱,۰ سلنه) او کوه بند (۱۱,۰ سلنه) لپاره د کاپيسا نوره ولسوالۍ وې. د مبدا بله مخکښه ساحه د محمود راقي (۲۰,۸ سلنه)، حصه اول کوهستان (۱۷,۹ سلنه) او نجراب (۸,۷ سلنه) لپاره گاونډی ولايتونه وو.

۱۳ جدول: دننې ته د راستانه شوي نفوس نسبت د مخکیني هستوگنې او ولسوالۍ په توپير: کاپيسا، وري ۱۳۹۳

ولسوالي	مخکیني هستوگنځی		
	د کاپيسا په نورو ولسواليو کې	گاونډی ولايتونه ۷	نور ولايتونه
محمود راقي	۱۶,۷	۲۰,۸	۴,۲
حصه دوم کوهستان	۲۱,۰	۱۹,۲	۶,۵
کوه بند	۱۱,۰	۳,۷	۵,۸
حصه اول کوهستان	۸,۶	۱۷,۹	۱۱,۰
نجراب	۳,۷	۸,۷	۶,۲

۱۱ شکل د هرې ولسوالۍ په توپير نظر د پنځو ولسواليو ټوليزې ته د راغلو کډوالو ویش ښيي. نجراب دننې ته د راغلو کډوالو د ۳۰,۳ سلنې په ونډه کې د ویش يو مناسب ځای گڼل کيږي چې ورپسې په ۲۷,۵ سلنه کې محمود راقي راځي، په داسې حال کې چې کوه بند پنځو ولسواليو ته دننې ته د ټولو راغلو کډوالو يوازې ۶,۰ سلنه درلوده.

۱۱ شکل: د نني ته د راستانه شويو د سلني ويش نظر د پنځو ولسواليو دنني د راستانه شويو ټوليزي ته د ولسوالي په توپير: کاپیسا، وري ۱۳۹۳

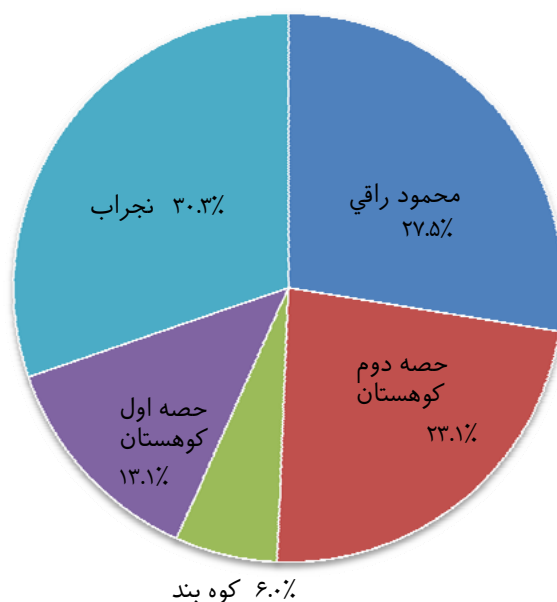

۱۴ جدول دا نښي چې د لسو څخه نهه تنه د کاپیسا د پنځو ولسواليو اوسني اوسیدونکي (په سلو کې د ۹۴،۶-۹۸،۹ پورې) په دې ولایت کې زیږیدلي دي. شاوخوا ۲،۱ سلنه په نورو ولایتونو کې زیږیدلي دي، په داسې حال کې چې پاتې نور ۰،۸ سلنه په بهرنیو هیوادونو کې زیږیدلي دي. په محمود راقی او حصه دوم کوه بند کې د هغوي اړوند ټول نفوس څخه ۱،۹ سلنه او ۱،۱ سلنه په نورو هیوادونو کې زیږیدلي دي.

۱۴ جدول: د نفوس د سلني ويش د زیږیدني د ځای او ولسوالي په توپير: کاپیسا، وري ۱۳۹۳

ولایت/ولسوالي	د زیږیدني ځای		
	کاپیسا	نور ولایتونه	بهرني هیوادونه
کاپیسا	۹۷،۱	۲،۱	۰،۸
محمود راقی	۹۴،۶	۳،۴	۱،۹
حصه دوم کوهستان	۹۶،۴	۲،۶	۱،۱
کوه بند	۹۸،۹	۰،۸	۰،۳
حصه اول کوهستان	۹۷،۴	۲،۱	۰،۶
نجراب	۹۸،۷	۱،۲	۰،۱

۱۵ جدول د سروې پر مهال د کورنیو مهاجرینو لپاره د هستوګنې په ولسوالي کې د اوسیدني د مودې په اړه ارقام نښي. د دې ډلې په سلو کې ۳،۳ د دوې د اوسني هستوګنې په ولسوالي کې تر یوه کال کمې مودې لپاره اوسیدلي وو، په داسې حال کې چې ۱۱،۵ سلنه د ۱-۳ کلونو پورې هستوګنه درلوده. نورو ۲۱،۹ سلني د هستوګنې په اوسني ولسوالي کې د ۴-۹ کلونو، ۲۹،۲ سلني د ۱۰-۱۹ کلونو، په داسې حال کې چې یو زیات نسبت (۳۴،۱ سلنه) د ۲۰ او یا تر هغې زیات کلونو لپاره هستوګنه درلوده. د ولسواليو تر منځ د وروستیو کډوالو نسبت (تر ۷ کلونو کم) په کوه بند کې چیرته چې ۱۱،۶ سلنه دنني ته راغلي کډوال وو، ډیر لوړ وه (۳۱ سلنه). د کورنیو کډوالو نسبت د اوسیدني د مودې (۲۰ او زیات کلونه) له مخې په حصه اول کوهستان او نجراب کې د نورو ولسواليو په پرتله ډیر لوړ وه، په ترتیب سره ۳۸،۰ سلنه او ۳۵،۴ سلنه.

١٥ جدول: دننې ته د راستانه شويو د سلنې ويش په اوسنۍ ولسوالۍ کې د هستوگنې د مودې او ولسوالۍ په توپير: کاپيسا، وري ١٣٩٣

په اوسنۍ ولسوالۍ کې د اوسيدنې موده					کاله کم تر	ولسوالي
٢٠ تر زياتو	د ١٠-١٩ کلونو	د ٧-٩ کلونو	د ٤-٦ کلونو	د ١-٣ کلونو		
٣٤,١	٢٩,٢	١٠,٢	١١,٧	١١,٥	٣,٣	کاپيسا
٣١,٧	٢٩,٠	١١,٠	١٢,٥	١١,٨	٤,١	محمود راقی
٣١,٧	٣١,١	١١,٠	١١,٧	١١,٦	٢,٩	حصه دوم کوهستان
٣٠,٩	٢٦,٨	١١,٤	١٣,٣	١٣,٤	٤,٣	کوه بند
٣٨,٠	٢٩,٠	٩,٥	١٠,٤	١٠,٤	٢,٧	حصه اول کوهستان
٣٥,٤	٢٩,٠	٩,٥	١١,٥	١١,٦	٢,٩	نجراب

په هرو لسو تنو کې نهه تنه کورني کډوال د ١٣٩٠ کال په نورو کې د هستوگنې په اوسنۍ ولسوالۍ کې اوسيدل. يوازې په سلو کې ٠,٣ د کاپيسا په نورو ولسواليو، په سلو کې ٠,٩ په نورو ولايتونو او ١,٣ سلنه په نورو هيوادونو کې ژوند کاوه، په داسې حال کې چې ٨,٧ سلنه د ١٣٩٠ کال تر نورو نه وو زيږيدلي (١٦ جدول).

١٦ جدول: دننې ته د راستانه شويو د سلنې ويش د ولسوالۍ په توپير د ١٣٩٠ کال په نورو کې: کاپيسا، وري ١٣٩٣

د ١٣٩٠ کال په نورو کې استوگنه					ولایت/ ولسوالي
د ١٣٩٠ کال په نورو کې لا زيږيدلي نه وه	بل هيواد	بل ولايت	بله ولسوالي/ عين ولايت	عين ولسوالي/ ولايت	
٨,٧	١,٣	٠,٩	٠,٣	٨٨,٧	کاپيسا
٨,٦	١,١	١,٢	٠,٤	٨٨,٧	محمود راقی
٩,٣	٠,٩	٠,٨	٠,٥	٨٨,٥	حصه دوم کوهستان
١٠,٧	٢,٦	٠,٨	٠,٨	٨٥,٧	کوه بند
٦,٦	٠,٨	١,١	١,١	٩١,٤	حصه اول کوهستان
٩,٤	١,٧	٠,٨	٠,١	٨٨,٠	نجراب

۸.۵ اقتصادي فعاليت

۸.۵.۱ د ۱۵ کلنو او تر هغې پورته عمر کسانو اقتصادي فعاليت

اقتصادي- ټولنيزه او ډيموگرافيکي سروې د هغو عمده فعاليتونو په اړه چې د سروې دمخه ۱۲ مياشتو کې د کورنۍ د ۵ کلنو او تر هغې پورته عمر د غړيو لخوا تر سره شوي دي معلومات راتولوي.

د پنځلسو کلونو او تر هغې پورته عمر نفوس په منځ کې ۳۴,۱ سلنې راپور ور کړې ده چې د سروې څخه ۱۲ مياشتې مخکې موده کې ئې د شپږو مياشتو لپاره او يا زيات کار درلود. د دوې يو زيات نسبت (۶۰,۶ سلنه) نارينه د (۶,۸ سلنه) ښځينه په پرتله ثبت شوي وو. هغوې چې تر ۶ مياشتو ئې کم کار کړې دي ۳,۱ سلنه تشکيلوي (۴,۲ سلنه د نارينه و تر منځ ۱,۹ سلنه د ښځينه و تر منځ)، په داسې حال کې هغوې چې د مورد نظر مودې په جريان کې کار نه دي کړې ۶۲,۸ سلنه جوړوي. د ښځينه و په منځ کې ۹۱,۳ سلنې کار نه کاوه، په داسې حال کې چې دا رقم د نارينه و په منځ کې ۳۵,۲ سلنه وه.

۱۲ شکل: د ۱۵ کلن او تر هغې پورته عمر نفوس سلنه د کار د څرنگوالي او جنس په توپير: کاپيسا، وری ۱۳۹۳

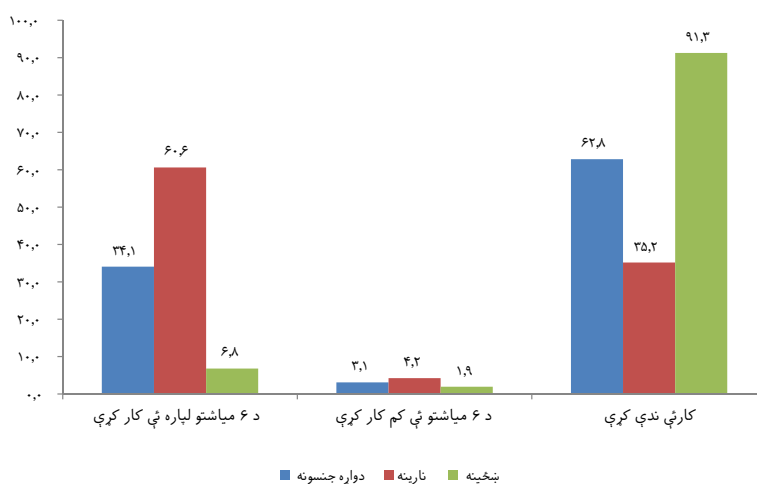

۱۳ شکل دا ښکاره کوي چې د ۱۵ کلن او تر هغې پورته عمر نارينه نفوس نسبت چې يو څه کار ئې د مورد نظر کال په جريان کې درلود (د کار کړيو مياشتو د شمير څخه په صرف نظر) د هغوې د ښځينه سيالانو په پرتله ډير لوړ وه (په ترتيب سره ۶۴,۸ سلنه او ۸,۷ سلنه). دغه مشاهده په ټولو ولسواليو کې ليدل شوي ده. د نارينه و لپاره ډيره لوړه سلنه ۶۸,۷ سلنه په محمود راقې کې وه، په داسې حال کې چې نجراب د ښځينه و لپاره د ۱۶,۵ سلنې په کچه کې لوړه سلنه درلودونکې وه. د نارينه و لپاره ډيره ټيټه سلنه په حصه اول کوهستان کې (۵۶,۶ سلنه) او د ښځينه و لپاره په کوه بند کې (۰,۸ سلنه) راپور ورکړل شوي ده.

شکل ۱۳: د ۱۵ کلنو او تر هغې پورته عمر نفوس سلنه چې د سروې ۱۲ مياشتې دمخه ئې کار کړې د جنس او ولسوالۍ په توپير: کاپيسا، وري ۱۳۹۳

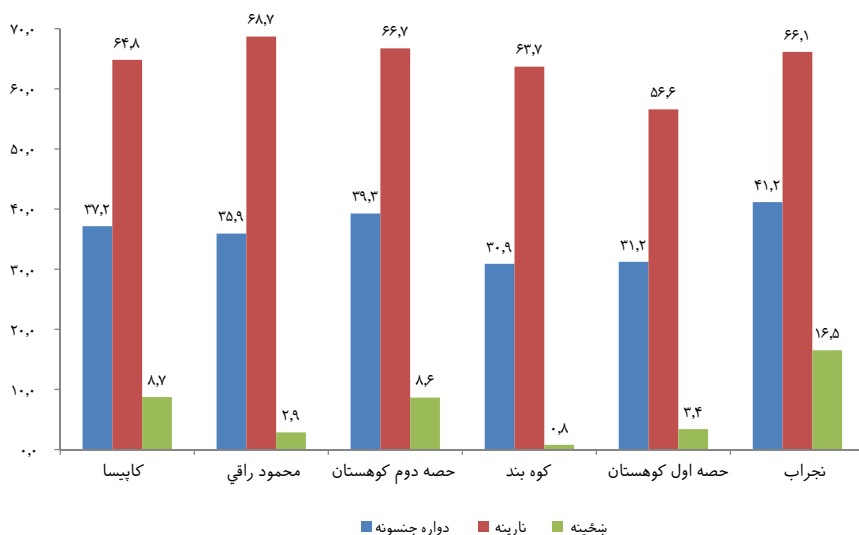

شکل ۱۴ دا ښی چې د نیمائی څخه زیات د ۱۵ کلنۍ او تر هغې پورته عمر نفوس په ټولو ولسوالیو کې په ډیر ټیټ نسبت سره په نجراب (۵۸,۸ سلنه) او ډیر لوړ سره په کوه بند (۶۹,۱ سلنه) کې کار نه کاوه. د نفوسو د ۳۶,۸ سلنې د ډیر لوړ نسبت سره کومو چې ۶ مياشتې یا زیات ئې تر سروې دمخه ۱۲ مياشتو په جریان کې کار کړې او د ۴,۳ سلنې چې تر ۶ مياشتو ئې کم کار کړې د نجراب ولسوالي وه. په نورو پاتې ولسوالیو کې د هغو سلنه چې د ۶ مياشتو او یا زیات ئې کار کړې له ۲۸,۲ سلنې څخه په (کوه بند) کې تر ۳۵,۶ سلنې پورې (حصه دوم کوهستان) ته توپیر مومي.

شکل ۱۴: د ۱۵ کلن او تر هغې پورته عمر نفوس سلنه د کار د څرنگوالي او ولسوالۍ په توپير: کاپيسا، وري ۱۳۹۳

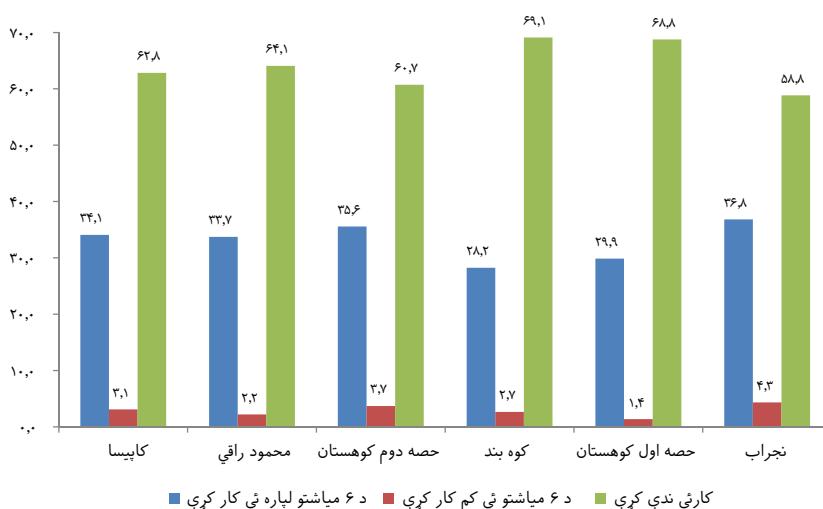

۱۵ شکل دا بنیې چې د هغو کسانو نسبت چې په مورد نظر موده کې ئې تر شپږ میاشتو یا زیات کار ندې کړې د ۱۹-۱۵ کلنې عمر په گروپ کې لوړ وه (۸۷,۱ سلنه). همدارنگه د هغو نسبت چې کار ئې ندې کړی د ۶۵ کلنې او تر هغې پورته د عمر په گروپ کې (۷۰,۸ سلنه) او د ۲۰-۲۴ کلنې د عمر گروپ کې (۶۶,۱ سلنه) نسبت د ۲۵ تر ۶۴ کلنې د عمر گروپونو ته لوړ وه. برعکس د هغو لپاره نسبت چې شپږ میاشتې یا زیات ئې کار کړیدی د عمر په همدې گروپونو کې نسبت د ۲۵ تر ۶۴ کلنې گروپ ته ټیټ دی (۱۰,۸ سلنه د ۱۹-۱۵ کلنې عمر گروپ او ۲۷,۱ سلنه د ۶۵ کلنې او تر هغې پورته عمر گروپ لپاره).

۱۵ شکل: د ۱۵ کلن او تر هغې پورته عمر نفوس سلنه د کار د څرنګوالي او د عمر د گروپ په توپیر: کاپيسا، وری ۱۳۹۳

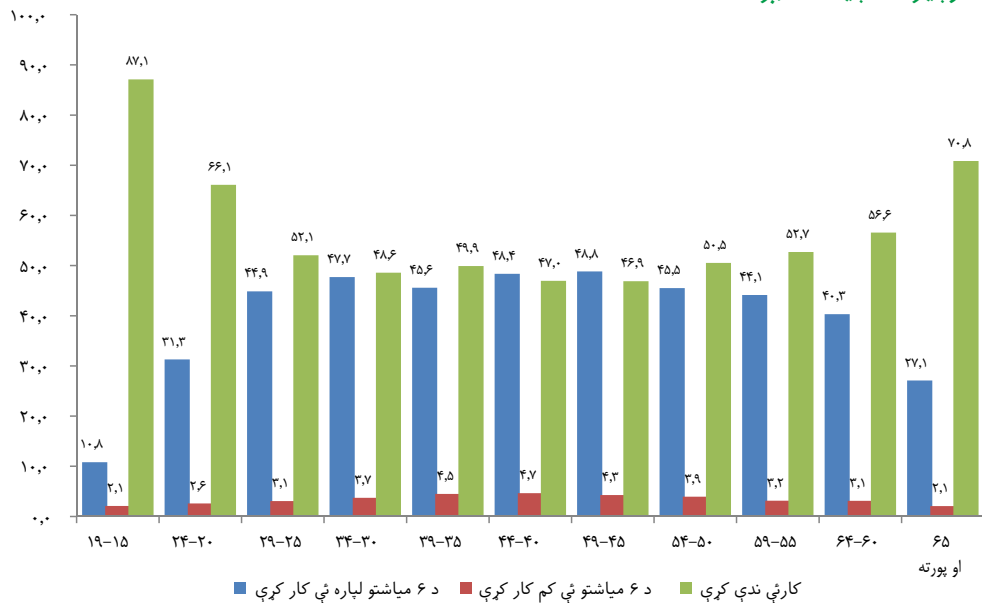

شاوخوا ۱۷۹ زره تنو د ۱۵ کلنې او تر هغې پورته عمر کسانو چې راپور ئې ورکړې د سروې دمخه د ۱۲ میاشتو په جریان کې ئې هډو کار نه درلود، په سلو کې ۱۸,۶ سلنه یا د کار لپاره تیار وو او په فعاله توګه د کار په لټه کې وو، یا دا چې د کار لپاره تیار وو خو د ځینو دلیلونو له مخې د کار په لټه کې نه وو؛ لکه د کار لپاره د مخکینې غوښتنې د پایلې په تمه، موقتي ناروغی یا دا چې باور ئې درلود چې کار ورته نه پیدا کيږي. شاوخوا ۸۰,۴ سلنه د کار لپاره تیار نه وو (۱۶ شکل).

۱۶ شکل: د ۱۵ کلنې او تر هغې پورته عمر نفوس سلنه چې تر سروې ۱۲ میاشتې دمخه ئې کار نه دې کړې د کار لپاره تیار وو یا نه او د ولسوالۍ په توپیر: کاپيسا، وری ۱۳۹۳

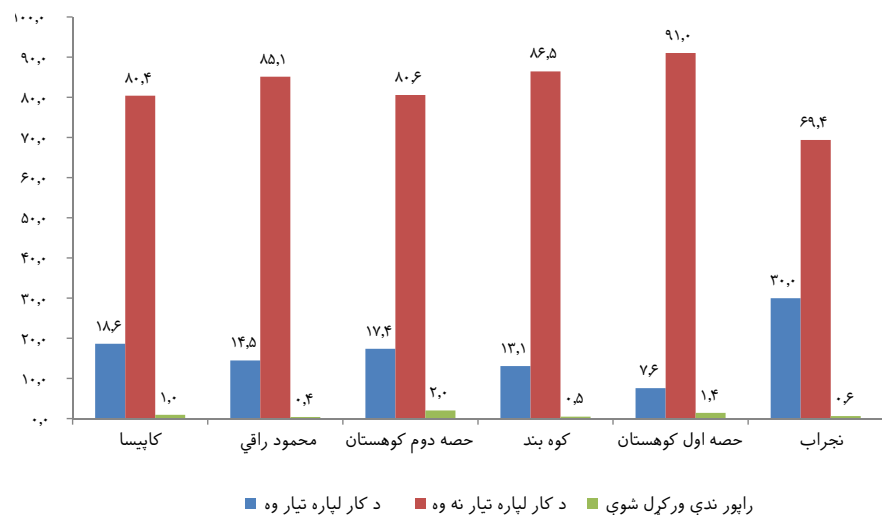

۱۷ شکل د ۱۵ کلنو او ترهغې پورته عمر نفوس نسبت چې کار ئې نه کاوه خو د کار په لټه کې وه او د هغوې چې د کار لپاره تيار وه خو د کار په لټه کې نه وه نظر د ۱۵ کلنۍ او ترهغې پورته عمر ونو ٲول نفوس لپاره بنودونکې دۍ. د کاپيسا ولايت ٲولې پنځه ولسوالۍ دا بنبيي چې د هرو ۱۰۰ تنو د ۱۵ کلنۍ او ترهغې پورته عمر په مقابل کې ۱۲ تنو کار نه کاوه خو د کار په لټه کې او د کار لپاره تيار وه. دغه ميزان د نځو لپاره نسبت نارينه و ته لوړ وه: ۱۴ سلنه نځينه و د ۱۰ سلنه نارينه و په مقابل کې کار نه کاوه خو د کار په لټه کې او د کار لپاره تيارې وې. د ولسوالۍ په کچه دغه ميزان د نځينه و لپاره د ۳,۱ سلنې څخه په حصه اول کوهستان کې تر ۲۲,۰ سلنې ته په نجراب کې ٲوپير کوي. د نارينه و لپاره دغه نسبت د ۷,۱ سلنې څخه په حصه اول کوهستان کې تر ۱۳,۳ سلنې پوري په نجراب کې ٲوپير کوي.

۱۷ شکل: د ۱۵ کلنو او ترهغې پورته نفوس سلنه چې کار ئې نه کاوه خو د کار په لټه او د کار لپاره تيار وو نظر د ۱۵ کلنو او ترهغې پورته عمر نفوس پر وړاندې د جنس او ولسوالۍ په ٲوپير: کاپيسا، وري ۱۳۹۳

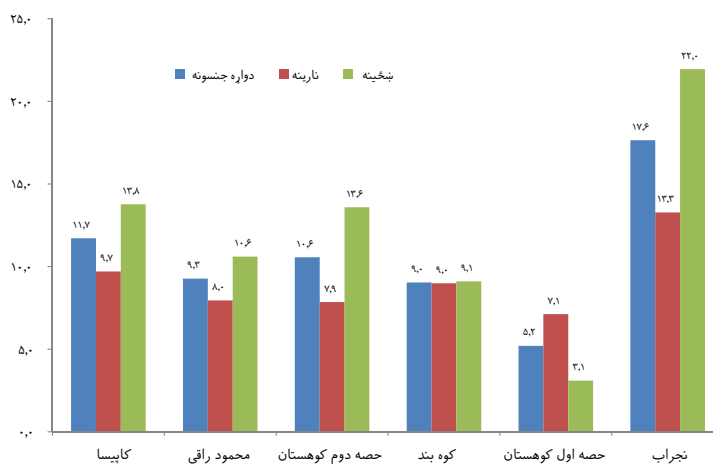

ارقام جدول ۱۷ يک اندازه رابطه ميان وضع سواد و وضع اقتصادي را نشان ميدهد که توسط نسبت نفوس ۱۵ و بالاتر که در جريان ۱۲ ماه قبل از سروې کار داشته اند، اندازه گيري مي شود، بدون در نظر داشت تعداد ماهايکه کار کرده اند. معمولا اشخاص با سواد نظر به اشخاص بي سواد بيشتر امکان دارد در فعاليت اقتصادي مشغول باشند.

جدول ۱۷ نشان ميدهد رابطه ميان وضع سواد و تعداد آنهايکه کار نمي کردند به نظر نمي رسد در بسياري ولسوالي ها صدق کند جائيکه تفاوت ميان باسواد و بي سواد صرف ۲,۴ فيصد است. در ولسوالي ها بلند ترين تفاوت ميان نفوس باسواد و بي سواد که کار نمي کردند اما در جستجوي کار بوده يا آماده بکار بودند در نجراب بود (۴,۴ فيصد).

۱۷ جدول: د ۱۵ کلن او ترهغې پورته عمر نفوس سلنه د کار، د سواد د وضعيت او ولسوالۍ په ٲوپير: کاپيسا، وري ۱۳۹۳

ولایت/ ولسوالي	تر سروې ۱۲ مياشتې دمخه ئې کار کاوه			کار ئې نه کاوه خو د کار په لټه او د کار لپاره تيار وه		
	ٲول	با سواده	بي سواده	ٲول	با سواده	بي سواده
کاپيسا	۳۷,۲	۴۴,۶	۳,۷	۱۱,۷	۱۳,۰	۱,۶
محمود رافي	۳۵,۹	۴۷,۱	۲۸,۶	۹,۳	۱۱,۳	۷,۹
حصه دوم کوهستان	۳۹,۳	۴۷,۳	۳,۸	۱۰,۶	۱۰,۵	۱,۶
کوه بند	۳۰,۹	۴۲,۱	۲۶,۱	۹,۰	۷,۶	۹,۶
حصه اول کوهستان	۳۱,۲	۳۶,۷	۲۴,۱	۵,۲	۶,۴	۳,۶
نجراب	۴۱,۲	۴۷,۳	۳۵,۸	۱۷,۶	۲۰,۰	۱۵,۶

۱۸ شکل دا ښکاره کوي چې د نارينه و او ښځينه و لپاره په گډه او يا د ډارو جنسونو لپاره، د هغو سلنه چې په ځينو اقتصادي فعاليتونو کې تر سروې دمخه په ۱۲ مياشتو کې هر وخت مشغول وو، ټيټه وه، په عمومي ډول د هغو په منځ کې چې ښوونځي ته نه دي شامل شوي او يا ئې لومړنې ټولگې نه دي بشپړ کړې (۳۰،۵ سلنه) او په منځ د هغو کې چې د پوهنتون په کچه او مسلکي زده کړې ئې درلودې، لوړه وه (۶۲،۰ سلنه). د نارينه و ترمنځ نسبت د هغو لپاره چې تر سروې دمخه په ۱۲ مياشتو کې هر وخت په کار مصروف وو نظر هغوې ته چې ښوونځي ئې ندي لوستي ډير لوړ دی (۷۸،۱ سلنه). د هغه نارينه نفوس تر منځ چې د لومړني ښوونځي کچې ته رسيدلي (۱-۶ ټولگي) او يو څه کار ئې درلود ۶۹،۷ سلنه ښودل شوي دي. تر څنگ ئې هغو کسانو چې لوړې او مسلکي زده کړې ئې درلودې د خپل کار سره ئې ۶۷،۴ سلنه جوړول. د ښځينه و تر منځ ځانگړنې توپير لري، هغوې چې د مسلکي او لوړو زده کړو درجه درلوده په مورد نظر موده کې د دندې د ډيرې لوړې سلنې درلودونکي وي (۳۷،۱ سلنه).

د هغو کسانو نسبت چې تر سروې دمخه ۱۲ مياشتو په موده کې ئې کار نه کاوه خو د کار په لټه او د کار لپاره تيار وو د هغو چا لپاره چې د ۷-۱۲ ټولگي پورې رسيدلي دي (۱۳،۹ سلنه) او د هغو لپاره چې مسلکي او لوړې زده کړې ئې درلودې ډير لوړ وه (۱۲،۲ سلنه). همدارنگه ورته ځانگړنه د نارينه و تر منځ کومو چې کار ئې نه کاوه خو د کار په لټه او د کار لپاره تيار وو ليدل شوي دي: د هغو چا لپاره چې مسلکي او لوړې زده کړې ئې درلودې ډير لوړ (۱۰،۷ سلنه) او د هغو تر منځ چې ښوونځي ته نه وو تللي ډير ټيټ (۵،۹ سلنه) وه. په ورته ډول د ښځينه و تر منځ کومو چې کار ئې نه کاوه خو د سروې دمخه ۱۲ مياشتو په جريان کې د کار په لټه او د کار لپاره تيارې وې د هغو لپاره چې مسلکي او لوړې زده کړې ئې درلودې ډير لوړ (۱۹،۰ سلنه) او د هغو لپاره چې ښوونځي ته نه وې تللي او لومړني ټولگي ئې پای ته نه وو رسولي ډير ټيټ (۱۲،۷ سلنه) وه.

د ولسوالي په کچه، په حصه دوم کوهستان کې (۶۸،۳ سلنه)، محمود راقي کې (۶۶،۳ سلنه) او په نجراب کې (۶۳،۳ سلنه) د دې ولسواليو د ۱۵ کلنو او تر هغې پورته عمر نفوس کې په پنځو کې دريو تنو چې مسلکي او لوړې زده کړې ئې کړې د مورد نظر مودې په جريان کې ئې يو څه کار کړې دي. په نجراب کې ۵۱ سلنې د ۱۵ کلنو او تر هغې پورته عمر نفوس چې د ۱-۶ ټولگي ئې بشپړ کړې راپور ورکړې چې د سروې دمخه کال کې په اقتصادي فعاليت کې ورگډ وو چې د ولايت په پنځو ولسواليو کې ډيره لوړه کچه ده. په محمود راقي کې ۴۴،۵ سلنه د ۱۵ کلنو او تر هغې پورته عمر نفوس کوم چې د ښوونځي ۷-۱۲ ټولگي ته شامل وو راپور ورکړې چې تر سروې دمخه ۱۲ مياشتو په جريان کې ئې کار درلوده.

۱۸ شکل: د ۱۵ کلن او تر هغې پورته نفوس سلنه د کار د څرنگوالي، د لوړ ټولگي د بشپړيدنې او جنس په توپير: کاپيسا، وری ۱۳۹۳

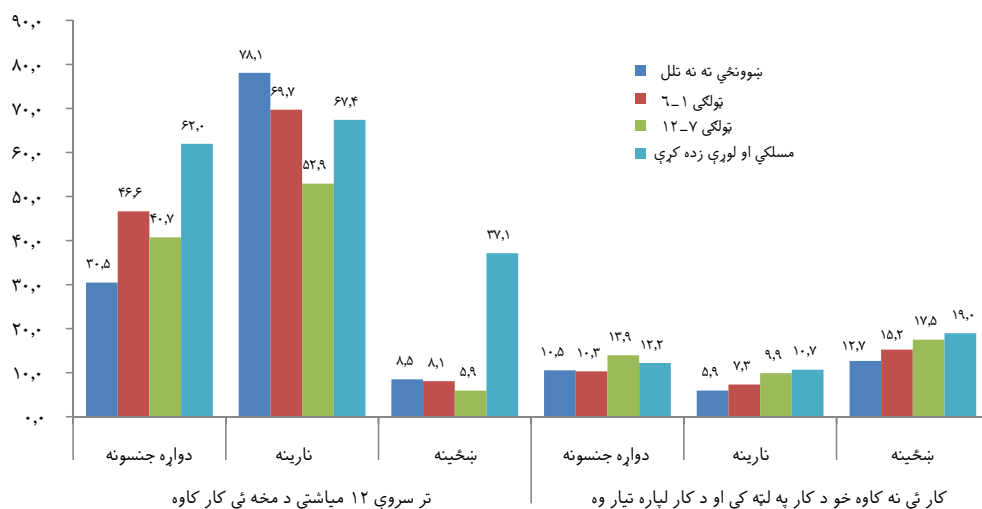

۱۹ شکل: د ۱۵ کلن او تر هغې پورته عمر نفوس سلنه چې تر سروې ۱۲ مياشتې دمخه ټي کار کړي د بشپړ شوی لوړ ټولگي او ولسوالۍ په توپير: کاپيسا، وري ۱۳۹۳

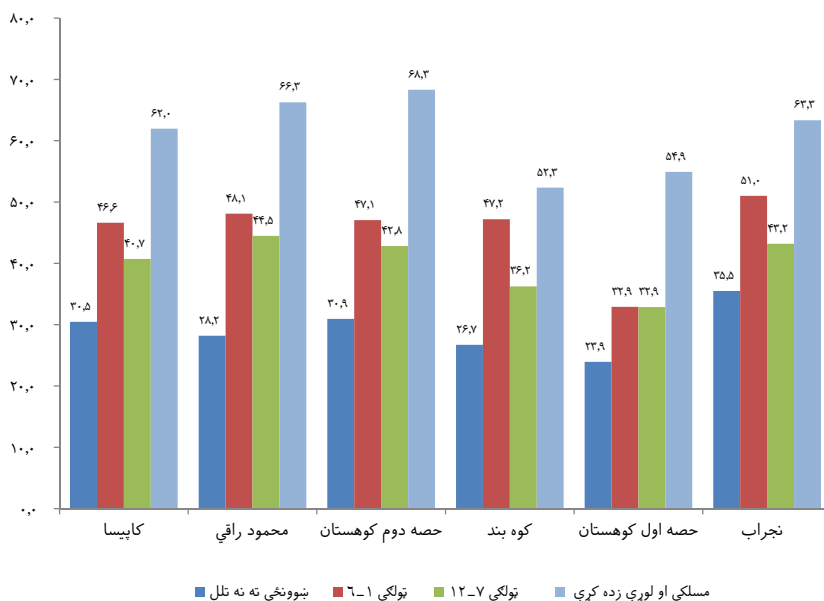

۲۰ شکل د کاپيسا د ۱۵ کلن او تر هغې پورته عمر نفوس ویش د جنس، هغوې چې د سروې دمخه د ۱۲ مياشتو په جريان کې ټي کار کړي دی د نړيوال معيار د تصنيف پر بنسټ د شغل د عمده گروپ په توپير ښيي .

د کاپيسا ولايت په پنځو ولسواليو کې د کرهڼې، ځنگلدارې او ماهيگيرې کارگرانو ډير لوړ نسبت په ۳۴,۵ سلنه کې محاسبه شوې دی: د نارينه و په منځ کې ۲۹,۷ سلنه او د ښځينه و په منځ کې ۷۱,۷ سلنه. د صنايعو او د سوداگرۍ اړونده کارگرانو د ۱۶,۴ سلنې سره دويمې ډير لوړ نسبت جوړاوه چې د نارينه و په منځ کې د (۱۷,۳ سلنې سره د ښځينه و د ۱۰,۰ سلنې په پرتله) لوړ وه. په دې کې د ساختمان او اړونده کارگران (د برقيانو پرته)، د خوراکي توکو د پراسس، نجاري، کالي گنډلو او نورو صنايعو او د سوداگريزو چارو اړونده کارگران، د لاسي صنايعو او طباعت کارگران او داسې نور په کې شامليري. د نارينه و او ښځينه و اداره چيانو/مسلکي کسانو/ تخنيکرانو او کاتبانو د هر يوه سلنه ۱۱,۶ ته رسيري؛ زياتره مسلکي کسان د درس ورکولو مسلکيان وو. په خدمتونو کې مشغول او د خرڅونې کارگرانو، مستقلو خرڅونکو، محافظينو او ساتونکو په ۱۴,۷ سلنه کې د کارگرانو د پام وړ سلنه جوړوله (۱۶,۳ سلنه د نارينه و په منځ کې او ۲,۵ سلنه د ښځينه و په منځ کې).

د کرهڼې، ځنگلدارې او ماهيگيرې کارگران په نجراب کې (۵۳,۶ سلنه) او محمود راقی کې (۳۰,۳ سلنه) ډير لوی گروپ تشکيلوي. لومړني کسبونه لکه: د ساختمان کارگران، د صنايعو او ترانسپورت کارگران، د کوڅې پاکونکي او مرسته کوونکي په ۳۴,۹ سلنه کې په کوه بند کې ډير لوی گروپ جوړوي، په داسې حال کې چې د خدمتونو او پلورونکي کارگران په حصه اول کوهستان کې مسلط شوي دي (۲۳,۳ سلنه).

۲۱ شکل د کاپيسا د ۱۵ کلن او تر هغې پورته عمر نفوس ویش چې د سروې دمخه د ۱۲ مياشتو په جريان کې ټي کار کړي دی د نړيوال معيار د تصنيف د ۲ یم چاپ پر بنسټ د جنس او د صنعت د عمده گروپ په توپير ښيي.

د کارگرانو تر منځ شاوخوا ۳۵,۷ سلنه په کرهڼه، ځنگلدارې، ماهيگيرې او ښکار کې مشغول وو. د ښځينه کارگرانو په منځ کې د کارگرانو يو د پام وړ نسبت (۷۵,۱ سلنه) په دا ډول صنايعو کې کار کاوه.

د نارينه کارگرانو په منځ کې، ۳۴ سلنه په ټولنه، ټولنيزو او شخصي کارونو کې، ۳۰,۶ سلنه په کرهڼې، ځنگلدارې، ماهيگيرې او ښکار کې، ۱۶,۵ سلنه په ساختمان او ۸,۹ سلنه په عمده فروشي او پرچون سوداگرې، رستورانونو او هوتلونو کې بوخت وو.

په نجراب کې د کرهڼې، ځنگلدارۍ، ماهيگيرۍ او بنکار په صنايعو کې بوختو کارگرانو تر ۵۴,۴ سلنه د هغو کارگرانو تشکيلوله چا چې هر وخت په مورد نظر کال کې کار کړې وه. حصه اول کوهستان، حصه دوم کوهستان او محمود راقی د هغو کارگرانو ډير لوړ نسبت درلوده چې په ټولنه، ټولنيزو او شخصي خدمتونو کې بوخت وو، په ترتيب سره ۴۶,۶ سلنه، ۳۴,۴ سلنه او ۳۱,۳ سلنه، په داسې حال کې چې په کوه بند کې ۳۷,۲ سلنه کارگرانو په ساختماني صنايعو کې اشتغال درلود.

۲۰ شکل: د ۱۵ کلن او تر هغې پورته عمر نفوس د سلنې ویش هغوي چې تر سروې ۱۲ مياشتې دمخه ئې کار کاوه د کسب د عمده گروپ او جنس په توپير: کاپيسا، وری ۱۳۹۳

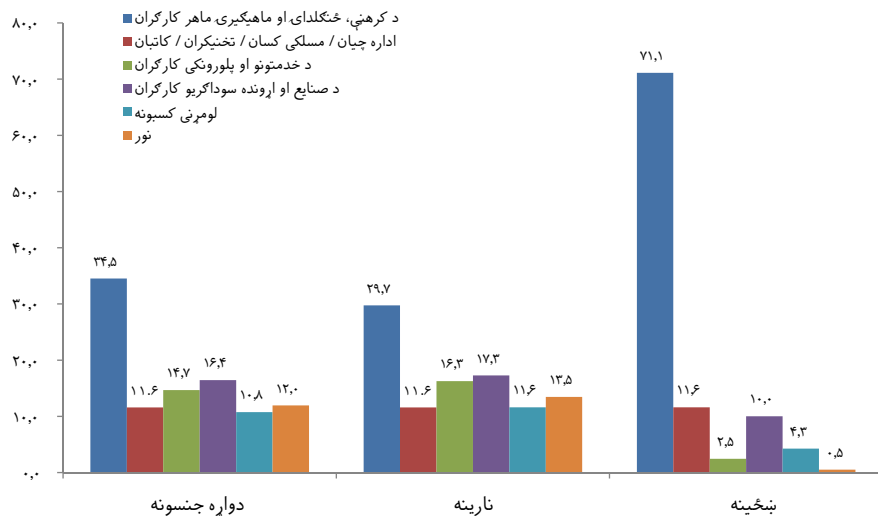

۱۸ جدول: د ۱۵ کلن او تر هغې پورته عمر نفوس د سلنې ویش چې تر سروې دمخه ۱۲ مياشتو کې ئې کار کاوه د کسب د عمده گروپ او ولسوالي په توپير: کاپيسا، وری ۱۳۹۳

ولایات / ولسوالي	د کرهڼې، ځنگلداري او ماهيگيرې ماهر کارگران	اداره چيان / مسلکيان / تخنيکران / کاتبان	د خدمتونو او خرڅونې کارگران	د صنايع او اړونده سوداگريو کارگران	لومړني کسبونه	نور
کاپيسا	۳۴,۵	۱۱,۶	۱۴,۷	۱۶,۴	۱۰,۸	۱۲,۰
محمود راقی	۳۰,۳	۸,۷	۱۴,۶	۲۲,۴	۶,۷	۱۷,۵
حصه دوم کوهستان	۲۲,۸	۱۳,۶	۱۸,۴	۲۳,۲	۱۲,۲	۹,۸
کوه بند	۲۶,۶	۵,۹	۱۲,۶	۱۲,۲	۳۴,۹	۷,۸
حصه اول کوهستان	۷,۶	۲۱,۵	۲۳,۳	۱۲,۲	۲۲,۰	۱۳,۴
نجراب	۵۲,۶	۹,۲	۱۰,۰	۱۲,۵	۴,۸	۹,۸

۲۱ شکل: د ۱۵ کلن او تر هغې پورته نفوس د سلنې ویش چې تر سروې دمخه ۱۲ میاشتو کې ټي کار کاوه د صنعت د عمده ګروپ او جنس په توپیر: کاپیسا، وری ۱۳۹۳

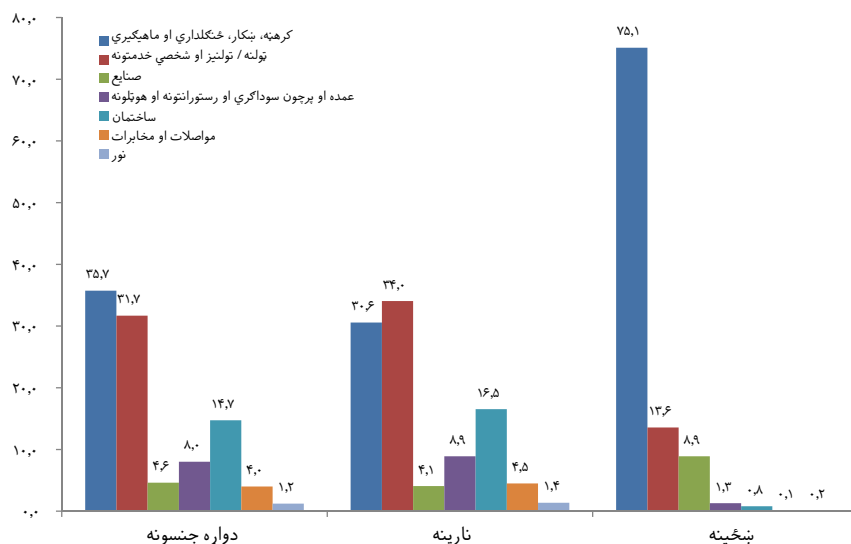

۱۹ جدول: د ۱۵ کلن او تر هغې پورته نفوس د سلنې ویش چې تر سروې دمخه ۱۲ میاشتو کې ټي کار کاوه د صنعت د عمده ګروپ او ولسوالۍ په توپیر: کاپیسا، وری ۱۳۹۳

ولایت/ ولسوالی	څنګلداري او ماهیګیری، کرهڼه، ښکار	ټولنه، ټولنیز او شخصي خدمتونه	صنایع	عمده او پرچون فروشي، رستورانونه او هوټلونه	ساختمان	مواصلات او مخابرات	نور
کاپیسا	۳۵.۷	۳۱.۷	۴.۶	۸.۰	۱۴.۷	۴.۰	۱.۲
محمود راقی	۳۰.۸	۳۱.۳	۵.۰	۹.۱	۱۶.۷	۵.۷	۱.۵
حصه دوم کوهستان	۲۶.۶	۳۴.۴	۷.۵	۹.۴	۱۷.۵	۴.۰	۰.۸
کوه بند	۲۴.۰	۲۴.۴	۴.۷	۵.۸	۳۷.۲	۳.۱	۰.۹
حصه اول کوهستان	۹.۲	۴۶.۶	۵.۷	۱۳.۰	۱۵.۸	۷.۱	۲.۶
نجراب	۵۴.۴	۲۵.۸	۲.۸	۵.۲	۹.۱	۲.۰	۰.۸

د ۱۵ کلن او تر هغې پورته عمر نفوس ویش چې تر سروې دمخه د ۱۲ میاشتو په جریان کې ټي په اقتصادي فعالیتونو کې اشتغال درلودلی د استخدام د وضعیت او جنس په توپیر به ۲۲ شکل کې ښودل شوې ده. یوازې ۰.۹ په سلو کې کارګرانو د کارفرما په توګه د مورد نظر کال په جریان کې کار کړې ده، په داسې حال کې چې ۵۱.۳ په سلو کې کارګران و. مستقل کارګران په سلو کې ۳۹.۳ او کورني کارګران په سلو کې ۸.۵ وو

د نارینه کارگرانو په منځ کې ۱،۰ په سلو کې د مورد نظر کال په جریان کې د کارفرما په توګه کار کړې دی، په داسې حال کې چې په سلو کې ۵۵،۵ کارگران وو. مستقل کارگران د نارینه کارگرانو په منځ کې ۳۹،۷ سلنه او کورنیو کارگرانو ۳،۸ سلنه تشکیلوله. دوه په پنځو کې (۴۴،۳ سلنه) د ښځینه کارگرانو کورني کارگرانې وې، ۳۶،۰ سلنه مستقلې کارگرانې او ۱۹،۶ سلنه کارگرانې وې.

کارگرانو چې د کارکر په څیر ئی کار کاوه په حصه اول کوهستان کې (۷۰،۱ سلنه)، حصه دوم کوهستان کې (۵۹،۸ سلنه)، کوه بند کې (۵۶،۸ سلنه) او محمود راقی کې (۵۲،۸ سلنه) په درلودلو سره لوړه سلنه جوړوله. په نجرا ب کې مستقلو کارگرانو د ۴۴،۹ سلنې سره ډیر لوړ نسبت جوړاوه. د کورني کارگرانو سلنه په نجرا ب کې (۱۶،۳ سلنه) ډیره لوړه وه، په داسې حال کې چې په حصه اول کوهستان کې د کارفرمایانو ونډه په ۱،۷ سلنه کې ډیره پراخه وه.

۲۲ شکل: د ۱۵ کلن او تر هغې پورته عمر نفوس د ویش سلنه چې تر سروې دمخه ۱۲ میاشتو کې ئې کار کاوه د استخدام د وضعیت او جنس په توپیر: کاپیسا، وری ۱۳۹۳

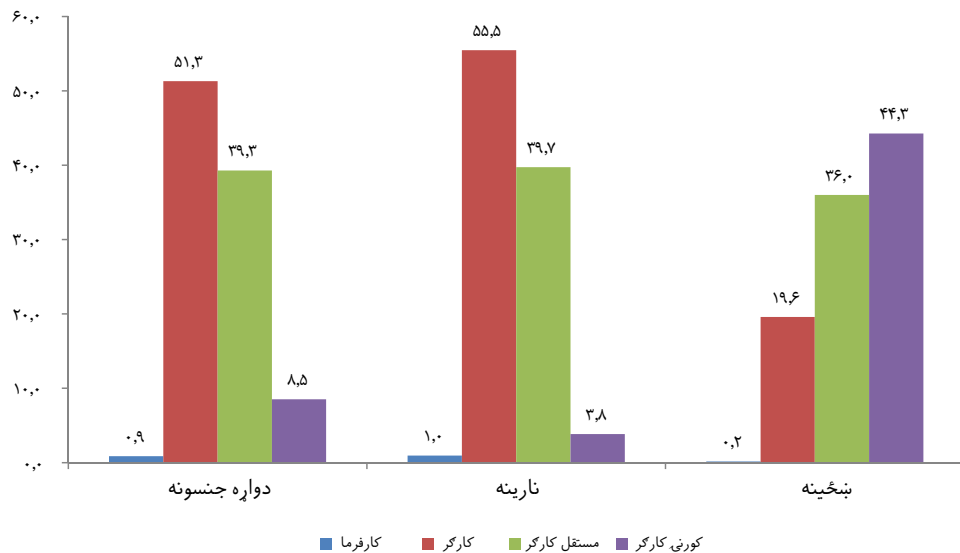

۲۳ شکل: د ۱۵ کلن او تر هغې پورته عمر نفوس د ویش سلنه چې تر ۱۲ میاشتې دمخه ئې کار کاوه د استخدام د وضعیت او ولسوالۍ په توپیر: کاپیسا، وری ۱۳۹۳

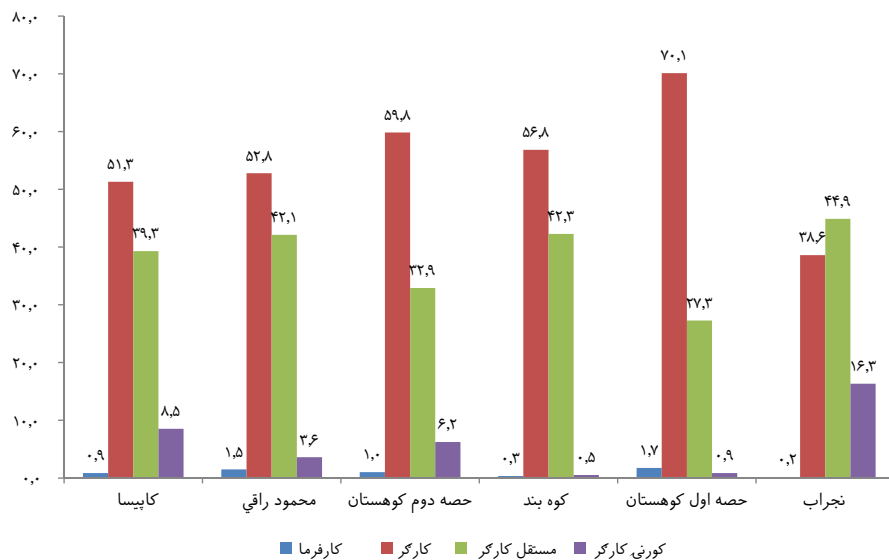

۸.۵.۲ د ۵ تر ۱۷ کلنۍ عمر کارگر ماشومان

د کاپيسا د ۱۳۹۳ کال اقتصادي- ټولنيزې او ديموگرافيکي سروې دا بيا موندلې چې د ۵ تر ۱۷ کلنۍ عمر ماشومانو ۳,۰ سلنه هر کله د سروې دمخه د ۱۲ مياشتو په جريان کې کار کاوه، په داسې حال کې چې په سلو کې ۹۷,۰ پاتې نورو کار نه کاوه (۲۰ جدول). نارينه و (۴,۳ سلنه) نسبت ښځينه و (۱,۶ سلنه) ته ډير احتمال او علاقمندي درلوده چې کار وکړي. د ۵- ۱۷ کلنۍ عمر په گروپ کې د کارگر ماشومانو نسبت (۴,۷ سلنه) په نجرا ب کې لوړ وه چې ورپسې حصه دوم کوهستان (۳,۴ سلنه) او محمود راقی (۲,۷ سلنه) کې قرار لري.

۲۰ جدول: د ۵- ۱۷ کلنۍ ماشومانو د سلنې ویش د کار د وضعیت، جنس، د عمر گروپ او ولسوالۍ په توپير: کاپيسا، وری ۱۳۹۳

جنس/ د عمر گروپ/ ولسوالي	د ماشومانو شمير (۰۰۰)	کلن ۵-۱۷	تر سروې ۱۲ مياشتې دمخه ټي هر کله کار کاوه	کار ټي نه کاوه
ټول	۱۱۹		۳,۰	۹۷,۰
جنس				
هلکان	۶۰		۴,۳	۹۵,۷
نجونې	۵۹		۱,۶	۹۸,۴
د عمر گروپ				
۹-۵	۴۹		۰,۵	۹۹,۵
هلکان	۲۵		۰,۵	۹۹,۵
نجونې	۲۴		۰,۴	۹۹,۶
۱۲-۱۰	۲۹		۱,۸	۹۸,۲
هلکان	۱۵		۲,۳	۹۷,۷
نجونې	۱۴		۱,۱	۹۸,۹
۱۷-۱۳	۴۱		۶,۹	۹۳,۱
هلکان	۲۰		۱۰,۵	۸۹,۵
نجونې	۲۱		۳,۵	۹۶,۵
ولسوالي				
محمود راقی	۳۱		۲,۷	۹۷,۳
حصه دوم کوهستان	۲۰		۳,۴	۹۶,۶
کوه بند	۸		۰,۷	۹۹,۲
حصه اول کوهستان	۲۱		۰,۶	۹۹,۴
نجرا ب	۳۹		۴,۷	۹۵,۳

شکل ۲۴: د ۵-۱۷ کلننو کارگر ماشومانو د سلنې ویش د ولسوالۍ په توپیر: کاپیسا، وری ۱۳۹۳

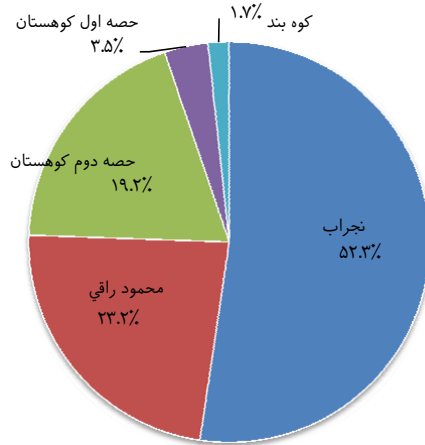

شکل ۲۴ دا ښکاره کوي چې نجراب د پنځو ولسوالیو په منځ کې د کارگر ماشومانو له مجموع څخه د ۵۲,۳ سلنې په درلودلو سره ډیره ستره ونډه لري چې ترهغې وروسته محمود راقی (۲۳,۲ سلنه) او حصه دوم کوهستان (۱۹,۲ سلنه) قرار لري.

هغه ماشومان چې ښوونځي ته نه تلل نظر هغوې ته چې ښوونځي ته تلل ډیر دې ته ليواله وو چې کار وکړي. د ۵ تر ۱۷ کلنۍ عمر هغو ماشومانو ترمنځ چې د سروې پر مهال ښوونځي ته نه تلل په سلو کې ۳,۲ د سروې دمخه ۱۲ میاشتو کې هرکله کار کاوه. د هغو په منځ کې کوم چې ښوونځي ته تلل ۲,۹ په سلو کې په مورد نظر کال کې کار کاوه. د ۵ تر ۱۷ کلني عمر هلکانو په منځ کې هغوې چې ښوونځي ته نه تلل په سلو کې ۵,۳ په مورد نظر کال کې په سلو کې د ۴,۰ هغو په پرتله چې په ښوونځي کې وو کار کاوه. اړونده سلنې د نجونو لپاره په ترتیب سره په سلو کې ۲,۰ او ۱,۳ سلنه وې (شکل ۲۵).

شکل ۲۵: د ۵-۱۷ کلننو ماشومانو د سلنې ویش چې تر سروې دمخه ۱۲ میاشتو کې ښوونځي ته نه تلل او په ښوونځي کې د حضور په توپیر: کاپیسا، وری ۱۳۹۳

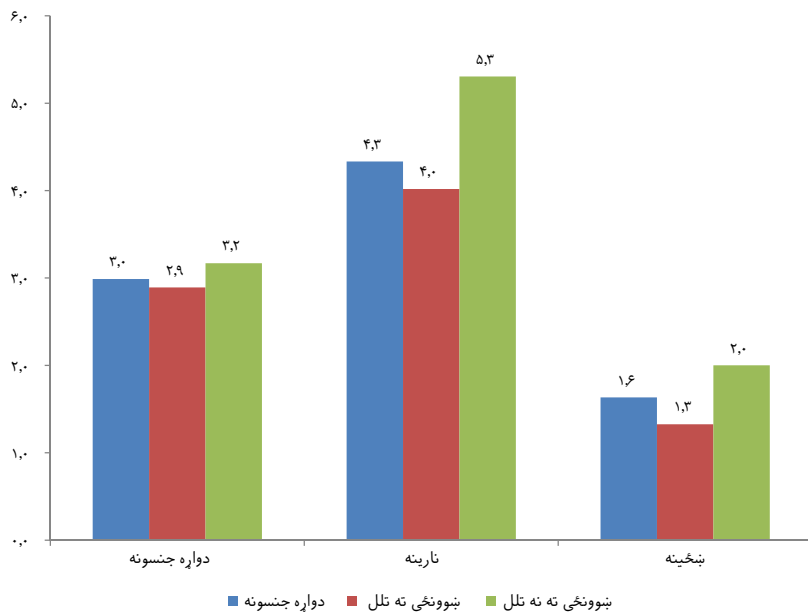

د ۱۳ تر ۱۷ کلنۍ عمر ماشومانو په منځ کې هغوی چې ښوونځي ته نه تلل په سلو کې ۱۰,۳ د مورد نظر کال په جریان کې کار کاوه، په داسې حال کې چې ۵,۹ په سلو کې هغوی چې ښوونځي ته تلل په کار بوخت وو (۲۶ شکل). د ۱۰ تر ۱۲ کلنۍ عمر ماشومانو په منځ کې کوم چې ښوونځي ته نه تلل ۳,۶ په سلو کې په مورد نظر کال کې کار کاوه، په داسې حال کې چې ۱,۳ په سلو کې هغوی چې ښوونځي ته تلل په کار بوخت وو. د ۵ تر ۹ کلنۍ عمر تنکیو ماشومانو په منځ کې یوازې ۰,۳ په سلو کې هغوی چې ښوونځي ته تلل په کار بوخت وو او ۰,۵ سلنه د هغو په منځ کې چې ښوونځي ته نه تلل، کار کاوه.

۲۶ شکل: د ۵- ۱۷ کلنو ماشومانو سلنه چې تر سروې دمخه ۱۲ میاشتو کې ټي کار کړي د عمر د گروپ او په ښوونځي کې د حضور په توپیر: کاپیسا، وری ۱۳۹۳

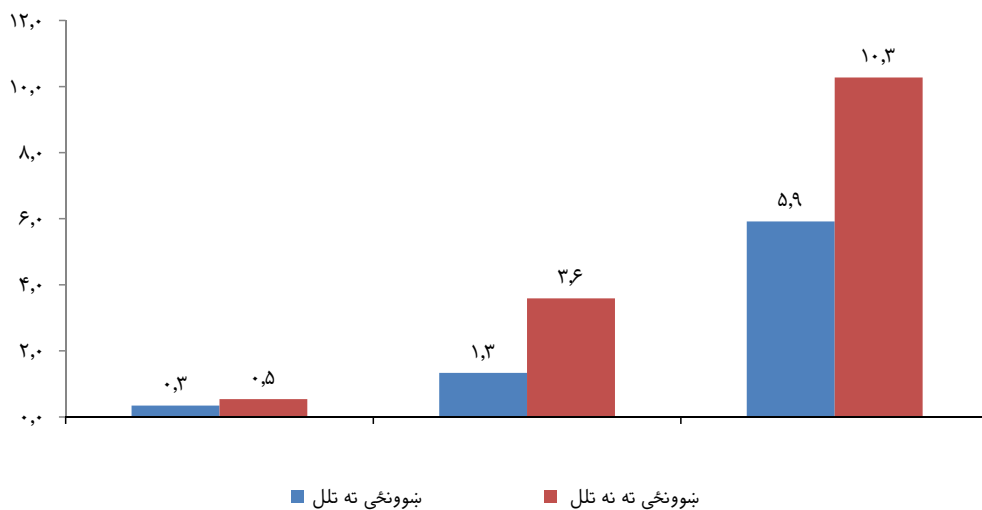

د کاپیسا ولایت په پنځو ولسوالیو کې د کارگر ماشومانو ډیرې برخه د کرهڼې، ځنگلدارۍ او ماهیگیری کارگران وو (۲۷ شکل). دغه ډول کارگرانو د ۵ تر ۱۷ کلنۍ عمر د ټولو کارگر ماشومانو ۶۰,۶ سلنه جوړوله: ۵۴,۱ سلنه د کارگر هلکانو په منځ کې او ۷۸,۰ سلنه د کارگر نجونو په منځ کې. هغو ماشومانو چې په صنایع او اړونده سوداگریزو چارو کې اشتغال درلوده په ۲۰,۲ سلنه کې د کارگر ماشومانو ورپسې ډیر لوړ گروپ جوړاوه (هلکان ۲۳,۵ سلنه او نجونې ۱۱,۵ سلنه). په خدمتونو کې بوخت او پلورونکي ماشومان د ۹,۹ سلنې سره دریمې ډیر لوی گروپ تشکیلوي (هلکان ۱۲,۱ سلنه او نجونې ۴,۱ سلنه).

۲۷ شکل: د ۵- ۱۷ کلنو ماشومانو د سلنې ویش د جنس او کسب په توپیر: کاپیسا، وری ۱۳۹۳

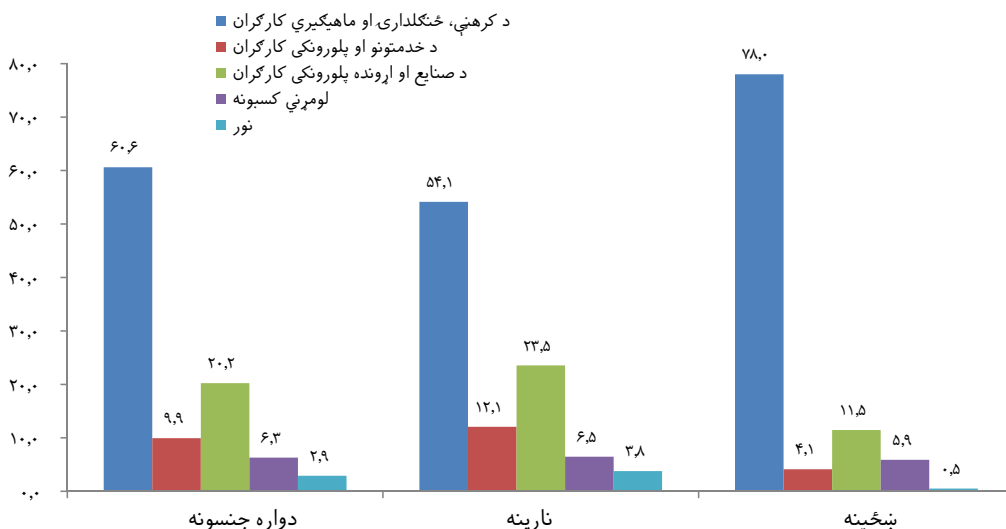

۸.۶ وظيفوي ستونزې

۶ چوکاټ: د ۵ کلني او تر هغې پورته عمر نفوس نسبت د وظيفوي ستونزې سره

۱,۸	کاپيسا* (۱۳۹۳)
۲,۱	پروان* (۱۳۹۳)
۱,۷	کابل* (۱۳۹۲)
۴,۸	غور* (۱۳۹۱)
۲,۶	دايکندي* (۱۳۹۱)
۵,۳	باميان* (۱۳۹۰)

سرچينه:
اقتصادي- ټولنيزه او دموگرافيکي سروې

د کاپيسا اقتصادي-ټولنيزې او ديموگرافيکي سروې کې پوښتنې وپوښتل شوې خو دا معلومه کړې چې کوم څوک د ليدلو، اوريدلو، په لار تللو، په ياد راوړلو، افهام او تفهيم او د خپل ځانه څارنه يا سمبالښت په مواردو کې ستونزه لري. دغه پوښتنې په ټولو نمونه کورنيو کې د ۵ کلنو او ترهغې پورته غړيو په هکله پوښتل شوي دي.

شاوخوا ۲۷۵ زره کسانو چې په سلو کې ۲,۱ د دې عمر گروپ نفوس تشکيلوي، لږترلږه د تعريف شويو مواردو په يوه کې د ستونزې سره ښکيل وو. ۲۸ شکل د دې ښودونکي دی چې دغه نسبت د نارينه و په منځ کې (۲,۵ سلنه) نظر ښځينه و (۱,۷ سلنه) ته لوړ دی.

۲۸ شکل: د ۵ کلنو او تر هغې پورته عمر نفوس سلنه د وظيفوي ستونزې سره د جنس په توپير: کاپيسا، وري ۱۳۹۳

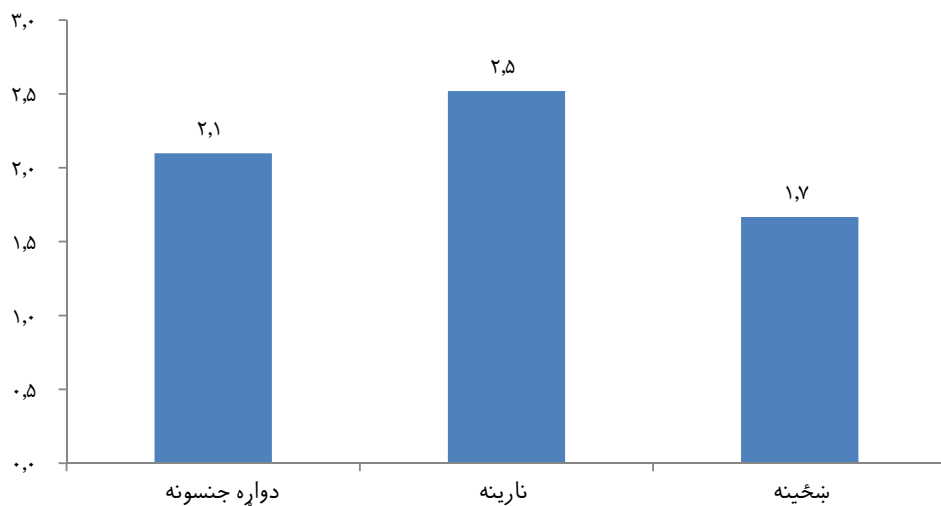

کوه بند د وظيفوي ستونزو سره د نفوس ډير لوړ نسبت درلوده (۲,۶ سلنه) چې ورسې نجراب راځي (۲,۵ سلنه)، په داسې حال کې چې محمود راقی د ۱,۶ سره ډير ټيټ نسبت درلودونکي وه (۲۹ شکل).

۲۹ شکل: د ۵ کلونو او تر هغې پورته عمر نفوس سلنه د وظيفوي ستونزې سره د ولسوالۍ په توپير: کاپيسا، وري ۱۳۹۳

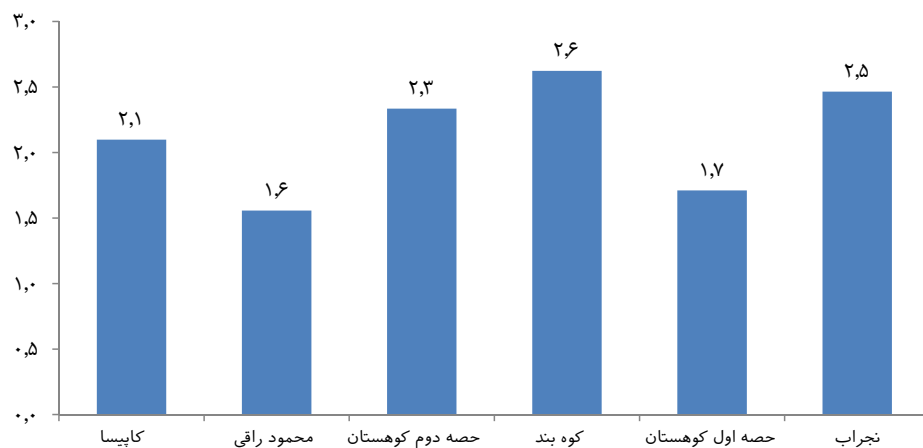

له ۳۰م شکل څخه داسې معلومېږي چې د پيوستون يوه مثبتېه اړيکه د عمر او د وظيفوي ستونزې ترمنځ شتون لري: يعنې هرکله چې عمر زياتېږي د وظيفوي ستونزې د درلودونې نسبت هم زياتوالی مومي. په ۲۰،۶ سلنه کې د وظيفوي ستونزې يو ډول په ځانگړې توگه د ۶۵ کلنۍ او ترهغې پورته عمرونو کې زياته خوریدونکې دی. دغه نسبت د نارينه و په منځ کې (په سلو کې ۲۱،۳) نظر د ښځينه و په منځ کې (۱۹،۷ سلنه) ته لوړ وه. د ۶۰-۶۴ کلونو پرته د عمر په ټولو گروپونو کې نارينه نسبت ښځينه و ته زيات د وظيفوي ستونزې سره ښکيل وو.

شا وخوا ۰،۸ سلنه د ۵-۹ کلنۍ عمر گروپ يوه وظيفوي ستونزه درلوده (۰،۸ سلنه د هلکانو په منځ کې او ۰،۷ سلنه د نجونو په منځ کې). افهام او تفهيم د دې گروپ په منځ کې يوه له ډيرو معمولو ستونزو څخه وه (۰،۴ سلنه) چې ورپسې په ۰،۳ سلنه کې د ځان سمبالښت ستونزه راځي. له بلې خوا د ۶۵ کلنو او تر هغې پورته عمر په گروپ کې د ليدنې، گرځيدنې او اوريدنې ستونزه په ترتيب سره ۱۲،۰ سلنه، ۹،۸ سلنه او ۸،۲ سلنه د ستونزې د ډيرو معمولو ډولونو څخه وې.

۳۰ شکل: د ۵ کلونو او تر هغې پورته عمر د نفوس سلنه د وظيفوي ستونزې سره د جنس او د عمر د گروپ په توپير: کاپيسا، وری ۱۳۹۳

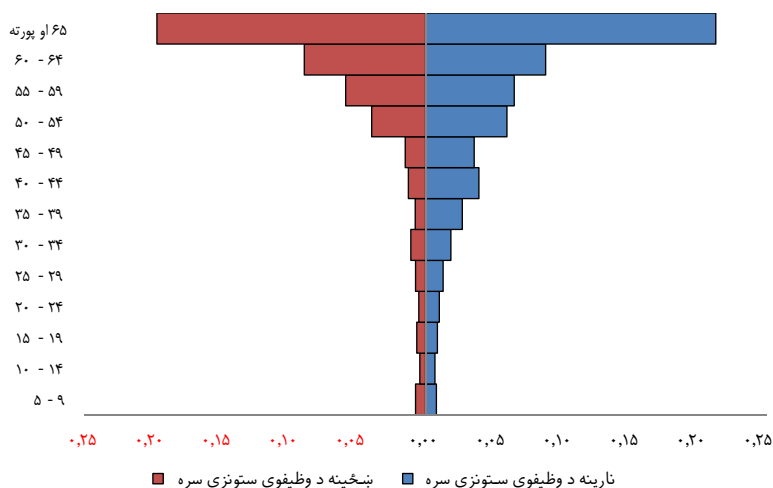

په گرځيدو کې ستونزه د راپور ورکړل شويو وظيفوي ستونزو له جملې څخه يوه معموله ستونزه وه (۰،۹ سلنه) چې د نارينه و په منځ کې (۱،۱ سلنه) د ښځينه و په پرته (۰،۷ سلنه) لوړه وه. ورپسې په ۰،۸ سلنه کې د ليدلو ستونزه راځي (۱،۰ سلنه د نارينه و او ۰،۷ سلنه د ښځينه و لپاره). د وظيفوي ستونزو له معمول ډول څخه خورا لږه ستونزه د ځان سمبالښت ستونزه وه (۰،۳ سلنه).

۳۱ شکل: د ۵ کلونو او تر هغې پورته عمر نفوس سلنه د وظيفوي ستونزې سره د ستونزې د ډول او جنسيت په توپير: کاپيسا، وری ۱۳۹۳

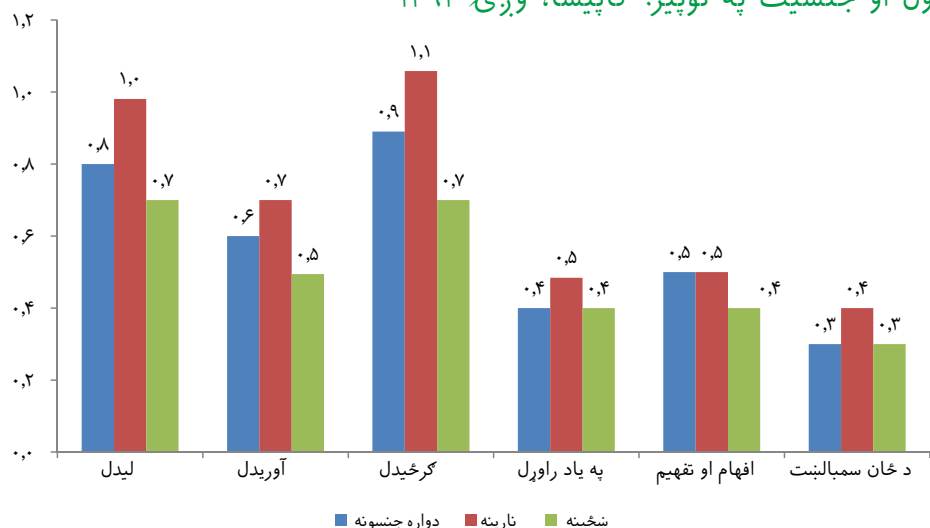

د وظیفوي ستونزې نسبت د کونډو کسانو په منځ کې د ۱۴,۹ په سلنه کې ډیر لوړ وه او ورپسې په ۱۴,۵ سلنه کې مطلقه او هغه څوک چې د خپلو همسرانو ځنې جلا شويدي قرار لري (شکل ۳۲).

شکل ۳۲: د ۵ کونډو او تر هغې پورته عمر نفوس سلنه د وظیفوي ستونزې سره د مدني حالت او جنسیت په توپیر: کاپیسا، وری ۱۳۹۳

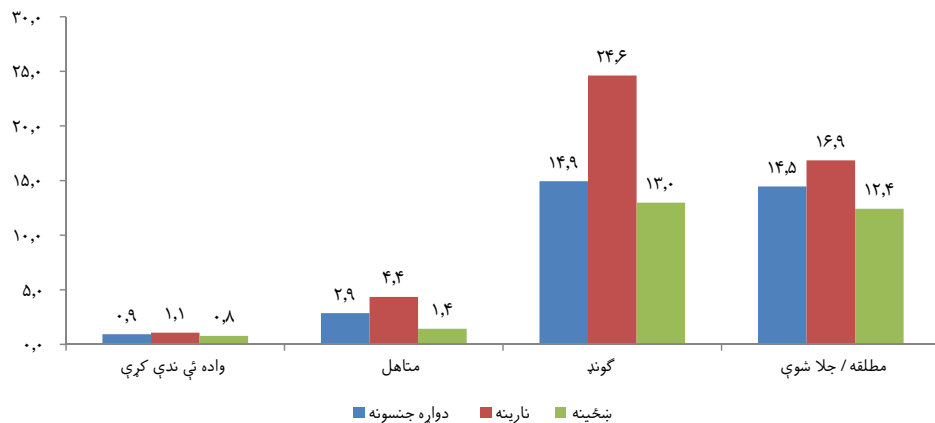

۸.۷ زیریدنې

په نفوس کې د ښځو زیریدنې په حقیقي زیریدنه پورې اړه پیدا کوي چې د هغوې په واسطه ټي صورت موندلې: زیریدنې په عادي ډول د ژونديو زیریدنو سره تړاو لري. د کاپیسا په اقتصادي- ټولنيزې او دیموگرافيکې سروې کې شاملې پوښتنې داسې دیزاین شوي تر څو د ښځو د زیریدنو په اړه، په ځانگړي ډول په نمونه کورنیو کې د هرې ښځې لپاره چې واده ټي کړې د هغې ماشومانو د شمیر په هکله چې کله ژوندي زیریدلي او د هغو ژونديو زیریدلو ماشومانو په هکله چې تر سروې ۱۲ میاشتې دمخه زیریدلي د هرې ۵۰ کالو کم عمره ښځو لپاره چې متاهلې دي، معلومات راټول شي.

د سرشمیرنې په څیر نمونوي پوښتنې د ژوندانه د مودې او د وروستني زیریدنې په اړه په اقتصادي- ټولنيزې او دیموگرافيکې سروې کې د ۱۰-۴۹ کلنۍ واده شويو میرمنو په هکله پوښتل شوي دي. د زیریدنې د ژوندانه د وخت په اړه، د ټولو ژونديو زیریدنو او د هغو زیریدنو چې اوس ژوندي دي او یا مړه شوي دي په جلا توگه د زوې او لور په توپیر پوښتنې شوي دي. سربیره پر دې، د وروستۍ زیریدنې د ډاډمنتیا لپاره همدا راز په دې اړه چې میرمنو تر سروې ۱۲ میاشتې دمخه ژوندي زیرون درلوده او د ژوندۍ زیریدنې په اړه د جنس په توپیر پوښتنې شوي دي.

د سروې پر مهال د کاپیسا ولایت په پنځو ولسوالیو کې شاوخوا ۴۷ زره ښځو چې وادونه ټي کړي وو شتون درلود. د دې ډلې څخه ۹,۰ سلنې ټي هیڅ یو اولاد نه درلود. د حیرانتیا پرته، د ۱۵-۱۹ کلنې د عمر گروپ کې د هغو میرمنو نسبت چې وادونه ټي کړي او ماشومان ټي نه درلودل ډیر لوړ وه: د بې اولاده میرمنو شمیر نظر د همدې عمر گروپ د هغو میرمنو ټول شمیر ته چې وادونه ټي کړي وو له نیمائې (۵۰,۲ سلنه) څخه زیات وه. هغوې چې یو ماشوم ټي درلود ۱۰,۴ سلنه جوړوله، په داسې حال کې چې د دوه ماشومانو درلودونکي ۱۱,۶ سلنه وې.

٢١ جدول: د ١٥-٤٩ کلنې عمر میرمنو د سلنې ویش چې وادونه ئې کړي د زیریدلو ماشومانو د شمیر او د ښځې د عمر په توپیر: کاپیسا، وری ١٣٩٣

د ښځو شمیر (٠٠)	د ژوندي زیریدلو ماشومانو شمیر										د عمر گروپ	
	+١٠	٩	٨	٧	٦	٥	٤	٣	٢	١		٠
٤٤٧	٤,٣	٤,٤	٤,٩	٨,٨	١٠,٢	١١,٠	١١,٠	١٠,٤	١١,٦	١٠,٤	٩,٠	ټول
٢١	٠,٠	٠,٠	٠,٠	٠,٠	٠,٠	٠,٢	٠,٧	٢,٧	١٢,٨	٣٣,١	٥٠,٢	١٩-١٥
٨٩	٠,١	٠,١	٠,١	٠,٤	٠,٨	٢,٦	٤,٨	١٣,٥	٢٤,٠	٢٨,١	٢١,٥	٢٤-٢٠
٩٧	٠,٢	٠,٥	١,٦	٣,١	٧,٠	١٣,٥	٢٠,١	١٩,٦	١٧,٥	١٠,٣	٤,٧	٢٩-٢٥
٤٩	٢,٢	٣,٠	٤,٦	١١,١	١٧,٥	١٩,٠	١٥,٥	١١,٤	٧,٣	٣,٣	٣,١	٣٤-٣٠
٧٩	٩,٨	٧,٩	١٢,٩	١٥,٦	١٤,٧	١٤,٦	٩,٣	٥,٢	٣,٦	٢,٠	٢,٣	٣٩-٣٥
٤١	١٤,٢	١١,٢	١٤,٢	١٧,٠	١٣,٨	١٠,٣	٧,٢	٣,٦	٣,٠	١,٩	١,٦	٤٤-٤٠
٥١	١٩,٨	١٠,٠	١٤,٢	١٤,٩	١٢,١	٩,٥	٤,٨	٥,٣	٣,٠	٢,٥	١,٩	٤٩-٤٥

د کاپیسا د ښځو د زیریدنو کچه لوړه ده (٢٢ جدول). په منځني ډول په کاپیسا کې ښځو کومو چې د شل کلنې عمر په سر کې قرار درلود حد اکثر دوه ماشومان درلودل، په داسې حال کې هغوې چې د دیرش کلنې په وروستې کې ئې قرار درلوده، پنځه اولادونه او چې د څلویښت کلنې په وروستيو کې ئې قرار درلود اووه اولادونه ئې زیږولي وو.

د ٤٥-٤٩ کلنې عمر میرمنې د امیندواری د بشپړې شوي میرمنو څخه استازیتوب کوي او د کله زیریدلي ماشوم میانه کیدلای شي د دو یا زیات نفوس ترمنځ د امیندواری د پرتله کیدنې لپاره استفاده وشي. په محمود راقی او حصه دوم کوهستان کې ښځو د زیریدنو ډیره لوړه کچه درلوده. په دې ولسوالیو کې د ٤٥-٤٩ کلنې عمر ښځو چې وادونه ئې کړي په منځني ډول اووه ماشومان زیږولي دي. کوه بند او حصه اول کوهستان د زیریدنې ډیره ټیټه کچه لري چې د ٤٥-٤٩ کلنې عمر گروپ لپاره د کله زیریدلي ماشومانو د میانه له مخې چې ٤,٥ ماشومان دی، ښکاره کیږي.

٢٢ جدول: د زیریدلو ماشومانو میانه شمیر د ١٥-٤٩ کلنې عمر د واده کړیو میرمنو ترمنځ د ښځې د عمر او ولسوالۍ په توپیر: کاپیسا، وری ١٣٩٣

د عمر گروپ	کاپیسا	محمود راقی	حصه دوم کوهستان	کوه بند	حصه اول کوهستان	نجراب
ټول	٤,٥	٤,٦	٤,٦	٤,١	٤,٣	٤,٦
١٩-١٥	٠,٧	٠,٧	٠,٨	٠,٤	٠,٧	٠,٧
٢٤-٢٠	١,٧	١,٨	١,٧	١,٥	١,٦	١,٧
٢٩-٢٥	٣,٣	٣,٦	٣,٥	٣,١	٣,٢	٣,٣
٣٤-٣٠	٤,٩	٥,٢	٥,٠	٥,٠	٤,٥	٤,٩
٣٩-٣٥	٤,٢	٤,٤	٤,٤	٥,٨	٥,٨	٤,٤
٤٤-٤٠	٤,٩	٧,٠	٧,١	٤,٥	٤,٦	٧,١
٤٩-٤٥	٧,٠	٧,٤	٧,٢	٤,٥	٤,٥	٧,٠

د وروستی زېږېدنې او د ژوندانه د وخت په اړه د پوښتل شویو پوښتنو د لنډ شکل پر اساس، د ور کرل شویو ځوابونو د متقاطع چک او داخلي ارزونې لپاره ساحه ډیره محدوده وه. ځوابونه معمولاً د دوه ډوله اشتباه گانو څخه اغیزمن شوي دي. لمړی، دا چې د زېږون د ژوندانه د مودې ارقام احتمالاً د مور د عمر د زیاتوالي سره یو ځای ډیر کم راپور ورکول کېږي کوم چې زیاتره د هغو ماشومانو په حذف باندې چې مړه شوي دي او د هغوې چې د مور سره د ډیرې کمې مودې لپاره ژوندي پاتې شوي دي، تماميږي. دویم، دا چې د وروستی زېږېدنې ارقام احتمالاً په پرلپسې ډول د ټولو میرمنو لخوا کم راپور ورکړل شوی، په ورته ډول بنائې د تنکېو ماشومانو پراخه کم شمیرنه د کورنۍ د رئیس په شمیر کې صورت ومومي.^۹

په اقتصادي- ټولنیزه او دیموگرافیکې سروې کې د گامپتر رابطه ئې روش د زېږېدنې د اټکل لپاره کارول شوې دی چې د براس p/f د نسبت روش اصلاح شوی شکل دی. د زېږېدنې دغه روش د ځانگړو عمرونو او د زېږېدنو د ټولیز میزان پر بنسټ د وروستی زېږېدنې د منحنی شکل د تعینولو په واسطه او د ځوانو میرمنو لخوا د راپور ورکړل شویو زېږېدنو د منحنی شمیر له لارې د زېږېدنو د کچې د تعین اټکل کوي. دغه روش د دې کوشنې کوي هغه اشتباه گانې چې معمولاً په مورد نظر دوره کې د زېږېدنو د ډیر کم یا ډیر زیات راپور ورکولو سره د زېږېدنو په ارقامو کې موجودې دي او د زېږېدنو د کم راپور ورکونې، د ژوندانه موده او د زاړو میرمنو په منځ کې د عمر د ناسمې راپور ورکونې اشتباه گانې له منځه یوسي.

۸.۷.۱ د زېږېدنو کچه

مربع ۷. میزان تولدات مجموعی

۶/۸	کاپیسا* (۱۳۹۳)
۷/۲	پروان* (۱۳۹۳)
۶/۳	کابل* (۱۳۹۲)
۶/۱	غور* (۱۳۹۱)
۷/۶	دایکنډی* (۱۳۹۱)
۷/۸	بامیان* (۱۳۹۰)

منبع:
*سروی اقتصادی- اجتماعی و دموگرافیکې

د هرې ولسوالۍ لپاره د زېږېدنې ټولیز میزان په ۲۳ جدول کې ښودل شوي دي. ټولیز میزان د زېږېدنې یو معمول معیار دی او د یوې ښځې د ماشومانو د منځنۍ شمیر په توگه د خپلې امیندوارې د ژوندانه (۱۵-۴۹ کلنې) په دوره کې د ځانگړی عمر پر اساس د زېږېدنې میزان تعریف شوي دي. د ځانگړي عمر پر اساس د زېږېدنې میزانونه په ځانگړو عمرونو کې د ښځو په شمیر باندې د زېږېدنو د شمیر د ویش له لارې، اټکل کیږي. د زېږېدنو یو بل معیار عبارت د زېږېدنو له عمومي میزان څخه دی چې د ۱۵-۴۴ کلنې عمر د هرو ۱۰۰۰ ښځو د کالنۍ زېږېدنو شمیر ښیي او د زېږېدنو ناخالص میزان چې په هرو ۱۰۰۰ تنو ښځو کې د کالنۍ ژوندۍ زېږېدنو په توگه بیان شوی دی.

۲۳ جدول د کاپیسا په ولایت کې د هرې میرمنې لپاره د ۷،۲ ماشومانو د زېږېدنې د ټولیز میزان ښودونکې دی. د ولسوالیو په منځ کې د زېږېدنو ټولیز میزان د ۶،۵ څخه په کوه بند او حصه اول کوهستان کې تر ۷،۴ په محدوده کې په حصه دوم کوهستان او نجراب کې قرار لري.

د زېږېدنې عمومي میزان د ۱۵-۴۴ کلنۍ عمر د ۱۰۰۰ میرمنو لپاره ۲۲۳ زېږېدنې او د زېږېدنې ناخالص میزان د هرو ۱۰۰۰ تنو لپاره ۳۰ زېږېدنې ثبت شوي دي. د محمود راقی د زېږېدنې عمومي میزان (۲۳۴) د ولسوالیو په منځ کې ډیر لوړ وه، په داسې حال کې چې د زېږېدنې ناخالص میزان په نجراب کې ډیر لوړ (۳۴) ثبت شوې دی

۲۳ جدول: د زېږېدنې ټولیز میزانونه، د زېږېدنې عمومي میزانونه او د زېږېدنې ناخالص میزانونه د ولسوالۍ په توپیر: کاپیسا، وری ۱۳۹۳

ولایت/ولسوالی	د زېږېدنو ټولیز میزان	د زېږېدنو عمومي میزان	د زېږېدنو ناخالص میزان
کاپیسا	۷،۲	۲۲۳	۳۰
محمود راقی	۷،۳	۲۳۴	۲۹
حصه دوم کوهستان	۷،۴	۲۳۲	۲۷
کوه بند	۶،۵	۲۰۷	۳۱
حصه اول کوهستان	۶،۵	۱۹۷	۲۹
نجراب	۷،۴	۲۲۱	۳۴

۳۳ شکل د ځانگړي عمر د زیریدني میزان (په هرو ۱۰۰۰ میرمنو کې) په لوړ عمر کې ښودونکې دی. نجراډ ډیر لوړ د زیریدني ټولیز میزان او کوه بند ډیر ټیټ د زیریدني ټولیز میزان درلود. دا همدا راز دا ښی چې د ځانگړي عمر د زیریدني میزان د ۲۵-۲۹ کلنۍ د عمر گروپ لپاره (۴۹۵ د هرو ۱۰۰۰ ښځو لپاره) ډیر لوړ او په همدې ډول د ۳۰-۳۴ کلنۍ د عمر گروپ لپاره (۳۴۳ د هرو ۱۰۰۰ ښځو لپاره) لوړ وه او د پام په وړ ډول په ډیره گړندې توگه په زاړه عمر کې ټیټې کچې ته راوړي.

۳۳ شکل: د ځانگړي عمر د زیریدني میزانونه د کاپیسا ولایت، کوه بند او نجراډ لپاره: کاپیسا، وری ۱۳۹۳

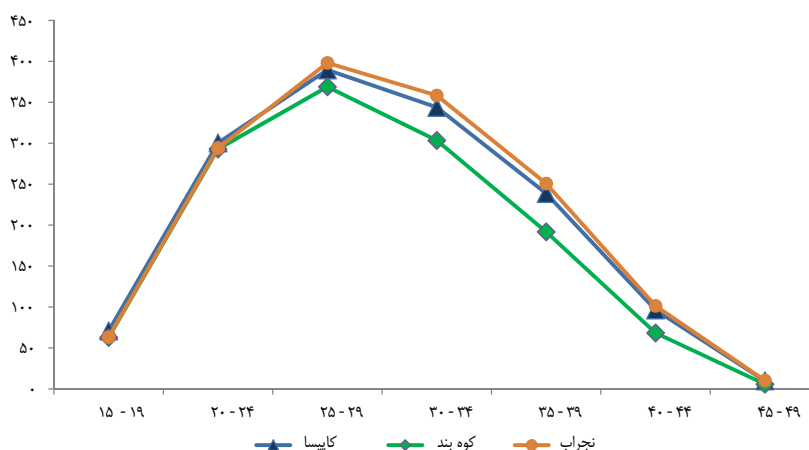

۸.۸ د زیریدني ثبوت

د زیریدني ثبوت، د دولت لخوا په رسمي ډول د ماشوم د زیرون ثبوت دی. دا کار په قانوني ډول د ماشوم موجودیت تثبوتوي او د ماشوم لپاره د مدني، سياسي، اقتصادي، ټولنيزو او فرهنگي حقونو بنسټ برابروي. د ماشوم د حقونو اړوند کنوانسیون ۷ ماده دا په ډاگه کوي چې هر ماشوم حق لري چې د زیرون پر مهال د هر ډول تبعیض پرته ثبت کړای شي (یونسف).

د ماشوم د موجودیت څخه په لومړي سر کې د قانوني ډاډمنتیا تر څنګ، د زیرون ثبوت یوه مرکزي نقطه ده ترڅو دا یقیني کړي چې ماشوم حساب شوې دی او ځني اساسي خدمتونو ته لکه روغتیا، ټولنيز خونديتوب او ښوونې او روزنې ته لاس رسې لري. د ماشوم په عمر باندې پوهیدل بله مرکزي نقطه ده چې هغوي د ماشومانو د کار، په عدلي سیستم کې د ځوانانو په څیر د هغوي د گواښ او نیونې، نظامي بارکونو ته په زوره د شاملولو، په کوچنیوالي کې د واده کولو، قاچاق کولو او جنسي تیريو په مقابل کې ملاتړ کوي. د زیرون ثبت د زیرون د تصدیق په توګه د بل چا د ملګرتیا پرته په جلا توګه خوندي مهاجرت ته لوړوالی وربخښي. په پایله کې، د زیرون ثبت د ددوی لپاره، د ملاتړ پاسپورت، دی (یونسف).

د کاپیسا په اقتصادي - ټولنیزه او دیموگرافیکي سروې کې معیاری پوښتنه کارول شوي ده (آیا _____ د زیرون د ثبت تصدیق لري؟)، کومه چې د ټولو تر ۵ کلنۍ عمر کمو ماشومانو لپاره پوښتل شوي ده.

۳۴ شکل د دې ښودونکې دی چې ۵۳,۸ سلنه د ۵ کلنۍ عمر لاندې ماشومانو زیریدنه ثبت شوي ده (پوښتنې ته د ،، هو ،، ځواب). داسې ښکاري چې د هلکانو زیرون نسبت نجونو ته زیات ثبت شوي ده (په ترتیب سره ۵۴,۰ سلنه او ۵۳,۶ سلنه)

شکل ۳۴: د ۵ کلنې عمر لاندې نفوس نسبت هغوی چې زیږیدنه ئې ثبت شوي د جنس په توپیر: کاپیسا، وری ۱۳۹۳

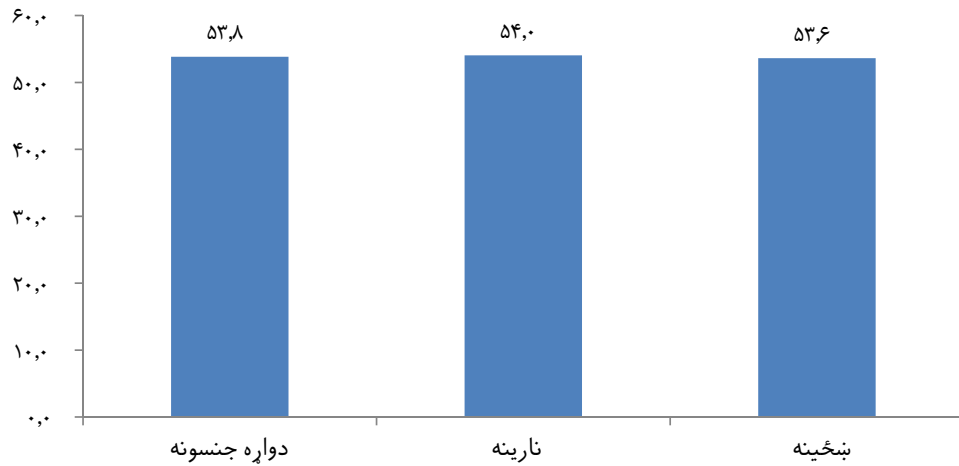

شکل ۳۵: د ولسوالۍ په کچه، د زیږیدني د ثبت په اړه د زیږون د ثبت د کچې د ۴۲,۳ سلنې څخه په نجراب کې تر ۷۲,۳ سلنې پورې په کوه بند کې د زیات توپیر ښکارندوی دی.

شکل ۳۵: تر ۵ کلنې عمر لاندې نفوس لپاره د ثبت شویو زیږیدنو نسبت د ولسوالۍ په توپیر: کاپیسا، وری ۱۳۹۳

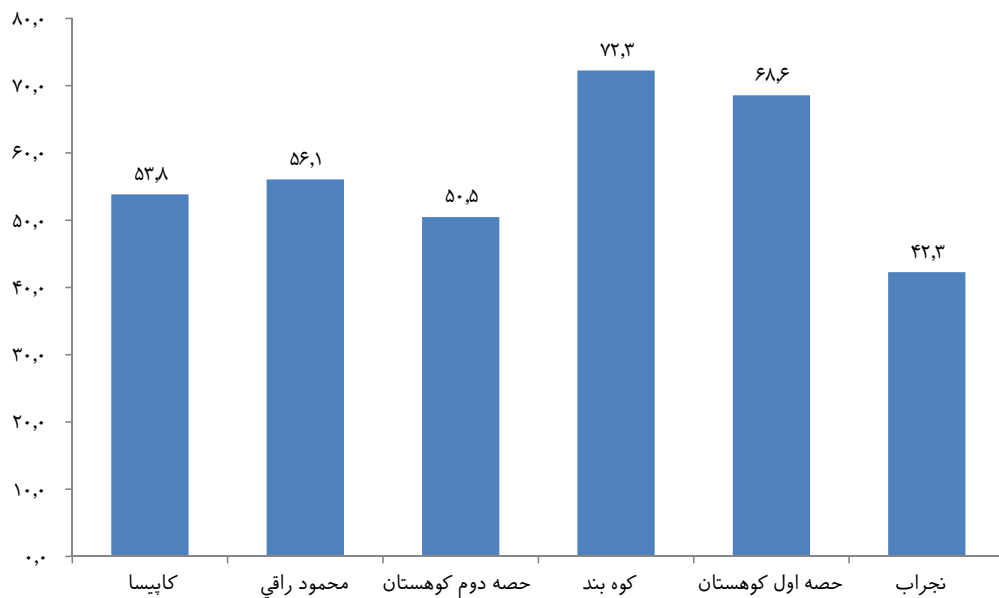

ورته مشاهده د محمود راقی پرته د ولسوالیو په منځ کې لیدل شوي ده چېرته چې د نجونو د زیږون ثبت د سلنې په ۰,۷ نقطه کې لوړ وه.

٢٤ جدول: تر ٥ کلني عمر لاندې نفوس لپاره د ثبت شويو زيږيدنو سلنه د جنس او ولسوالي په توپير: کاپيسا، وري ١٣٩٣

ولایت / ولسوالي	نارینه	ښځينه
کاپيسا	٥٤,٠	٥٣,٦
محمود رافي	٥٥,٧	٥٦,٤
حصه دوم کوهستان	٥٠,٧	٥٠,٣
کوه بند	٧٤,١	٧٠,٥
حصه اول کوهستان	٦٨,٦	٦٨,٦
نجراب	٤٣,٢	٤١,٤

٨ چوکاټ: ثبت شوي زيږونونه

٥٣,٨	کاپيسا* (١٣٩٣)
٥٥,٩	پروان* (١٣٩٣)
٦٦	کابل* (١٣٩٢)
٩,٠	غور* (١٣٩١)
١٦,٣	دايکندي* (١٣٩١)
٣٥	افغانستان**

سرچينه:

* اقتصادي-ټولنيزه او ديموگرافيکي سروې
 ** د گواښونو او زيان مننې ملي سروې
 ١٣٩٠-٩١

په عمومي ډول په هيواد او نورو ولايتونو کې د ثبت شويو زيږونونو نسبتونه په ٨ چوکاټ کې ښودل شوي دي. د کاپيسا په پنځو ولسواليو کې د زيږون ثبت (٥٣,٨ سلنه) د پام په وړ ډول د ملي کچې د اټکل (٣٥ سلنه) په نسبت او په غور کې (٩,٠ سلنه) او دايکندي کې (١٦,٣ سلنه) ميزان ته لوړ ده.

٨.٩ مړينې

دغه برخه د کاپيسا ولايت په پنځو ولسواليو کې د نوي زيږيدلو او تر ٥ کلني لاندې ماشومانو د مړينې اټکل تشریح کوي. نوموړي شاخصونه د هيواد يا ساحې لپاره د ټولنيزې او اقتصادي پرمختيا او د ژوندانه د کيفيت لپاره ډير مهم شاخصونه دي، لکه د نفوسو د روغتيا حالت. د ماشومانو د مړينې اندازه همدارنگه د نفوسو د پاليسيو او روغتيايي پروگرامونو په پرمختگ کې د لا زياتې پوهيدنې لپاره مهمه ونډه لري.

د ماشومتوب مړينه په عمومي ډول او د نوي زيږيدلي ماشومانو مړينه په ځانگړي ډول زياتره د هراړخيزه شاخصونو په توگه په اقتصادي او ټولنيزه پرمختيا کې يا د روغتيايي حالت د ځانگړو شاخصونو په توگه استعماليري. د ماشومتوب د مړينې ميزانونه د زريزې د پرمختيايي موخو د ٤مې موخې په لور د هيواد د پرمختگ د ارزونې لپاره د استفادې وړ گرځي کوم چې موخه يې د ٢٠٠٣ تر ٢٠١٥ کال پورې ٥٠ سلنې ته راکمول، او يو پر درې برخې ته د ٢٠٠٣ کال کچې تر ٢٠٢٠ کال پورې زيات راکمول دي (د زريزې پرمختيايي موخې، د افغانستان اسلامي جمهوري دولت ١٣٩١).

د ماشومتوب د مړينې ميزانونه د عمر په کتگوريو ټاکېد کوي او معمولاً په لاندې ډول تعريف شوي دي:

• د نوي زيږيدلو مړينه: د مړينې احتمال د زيږيدنې او د زيږيدنې د لومړۍ کاليزې ترمنځ.

• د ٥ کلني عمر لاندې مړينه: د مړينې احتمال د زيږيدنې او د زيږيدنې د پنځمې کاليزې ترمنځ.

په اقتصادي - ټولنيزه او ديموگرافيکي سروې کې پوښتنې د واده شويو ميرمنو اړوند د ماشوم راوړنې په عمر کې د ماشومانو په هکله چې کله زيږيدلي، د ماشومانو د شمير چې همدا اوس ژوندي دي او همدارنگه هغوي چې مړه شوي دي د جنس په توپير، پوښتل شوي دي.

د غير مستقيم روش څخه (د براس د روش د تروسل غوراوي کوم چې د کول- ديميني د ژوندانه د لړۍ له جدولونو کار اخلي) استفاده شوي ده تر څو د ژوندي زيږيدلو ماشومانو د مجموعې شمير د معلوماتو له مخې او هغه ماشومان چې لا تر اوسه ژوندي دي (يا مړه شوي) او د ميرمنو لخوا راپور ورکړل شوي د وروستي عمر گروپ په تصنيف، د مړينې اټکل وکړي.

٢٥ جدول د نوي زيږيدلو او تر ٥ کلني عمر لاندې ماشومانو د مړينې ميزانونه د ١٣٧٩ کال د چنگاښ مياشتې د مورد نظر ارقامو سره ښيي. د دې داسې اټکل شوي ده چې د کاپيسا ولايت په پنځو ولسواليو کې د نوي زيږيدلو مړينه ٥٥ مړينې په هرو ١٠٠٠ ژونديو زيږيدنو کې دي او د ٥ کلني عمر لاندې ماشومانو لپاره مړينه په هرو ١٠٠٠ ژونديو زيږيدلو ماشومانو کې ٧٢ دي. دغه ارقام د نارينه و لپاره په ترتيب سره ٦٣ او ٨٣ دي او په ترتيب سره ٤٦ او ٦١ د ښځينه و لپاره دي.

۲۵ جدول: د نوي زيږيدلو مړينې او تر ۵ کلنې لاندې مړينې د ميزانونو اټکل د جنس په توپير: کاپیسا، وری ۱۳۹۳

جنس	د نوي زيږيدني د مړينې ميزان	د ۵ کلنې لاندې د مړينې ميزان
دواړه جنسونه	۵۵	۷۲
نارینه	۶۳	۸۳
ښځينه	۴۶	۶۱

يادونې:

د نوي زيږيدني د مړينې ميزان په ۱۰۰۰ ژونديو زيږيدنو کې د نوي زيږيدني په مړينه اطلاق کېږي د ۵ کلنې لاندې د مړينې ميزان په ۱۰۰۰ ژونديو زيږيدنو کې د ۵ کلنې عمر لاندې ماشومانو په مړينه باندې اطلاق کېږي

د ۱۵-۱۹ کلنې عمر لاندې مېرمنو د ماشومانو لپاره گواښ (د عمر په همدې گروپ کې د زيږيدلو او مړه شويو ماشومانو د مړينې د غير مستقيم اټکل پر بنسټ) غالباً لوړ دی، بعضاً همدارنگه په نا ثابت ډول نسبت د عمر نورو گروپونو ته. همدا خبره په کم توپير سره د ۲۰-۲۴ کلنې لاندې ميندو د ماشومانو لپاره هم صدق کوي. د دې کار لپاره دوه فکتورونه په پام کې نيول شوي دي: د ماشومانو ویش نظر د زيږيدني ترتيب او اقتصادي- ټولنيزو عواملو ته. لومړنې زيږيدني نظر د ورپسې زيږيدنو ترتيب ته د مړينې سره په لوړ گواښ کې قرار لری او هغه ماشومان چې د ځوانو مېرمنو په واسطه زيږول کېږي په ښکاره ډول د لومړنيو زيږيدنو له اوسط څخه په لوړ نسبت کې شاملېږي. هغه مېرمنې چې په وختي عمر ورو کې ماشومان نړی ته راوړي احتمال لري چې د اقتصادي- ټولنيز له ټيټ گروپ څخه وي، نو له دې امله ئې ماشومان د مړينې د گواښ له اوسط څخه په لوړه کچه کې قرار لري.^{۱۰}

۹ چوکاټ: د مړينې ميزانونه

د نوي زيږيدلو د مړينې ميزان	تر ۵ کلنې لاندې د مړينې ميزان	کاپیسا* (۱۳۹۳)
۷۲	۵۵	پروان* (۱۳۹۳)
۸۰	۵۹	کابل* (۱۳۹۲)
۵۴	۴۳	غور* (۱۳۹۱)
۹۷	۷۰	دايکندي* (۱۳۹۱)
۱۰۵	۷۶	باميان* (۱۳۹۰)
۱۲۲	۸۶	

سرچينه: اقتصادي- ټولنيزه او دموگرافيکي سروې

د کابل، باميان، غور، دايکندي، پروان او کاپیسا ولايتونو د نوي زيږيدلو او د ۵ کلنې عمر لاندې ماشومانو د مړينې ميزانونه په ۹ چوکاټ کې ښودل شوي دي.

د کاپیسا ولايت په پنځو ولسواليو کې د نوي زيږيدلو او تر ۵ کلنې عمر لاندې ماشومانو د مړينې ميزانونه نسبت د باميان، غور، دايکندي او پروان ميزانونو ته ټيټ دي، خو نسبت کابل ته لوړ دي. د کاپیسا د زيږيدني ټيټ ميزانونه ښايې کابل ته د هغې د نيرديوالي له کبله وي چيرته چې په زياته پيمانه روغتيايي آسانتياوې د لاس رسي وړ دي.

۸.۱۰ د والدينو د ژونديتوب حالت

۳۶ شکل د ۵ کلنې عمر لاندې يتيمو ماشومانو د والدينو د ژونديتوب حالت ښی. ارقام دا ښی چې د کاپیسا ولايت په پنځو ولسواليو کې د ۱,۰۷ سلنه ماشومانو يو ئې له والدينو مړه شوې دی. د ځوانو ماشومانو نسبت چې يوازې ميندې ئې ژوندي وې ۰,۸۱ سلنه وو، په داسې حال کې هغوې چې يوازې ميندې ئې مړې شوي وې ۰,۲۲ سلنه جوړول. د ۵ کلنې عمر لاندې د هغو ماشومانو نسبت چې د والدينو دواړه ئې مړه شوي وو، په سلو کې ۰,۰۴ وو.

۳۶ شکل: د ۵ کلنۍ عمر لاندې د يتيمو ماشومانو سلنه: کاپيسا، وري ۱۳۹۳

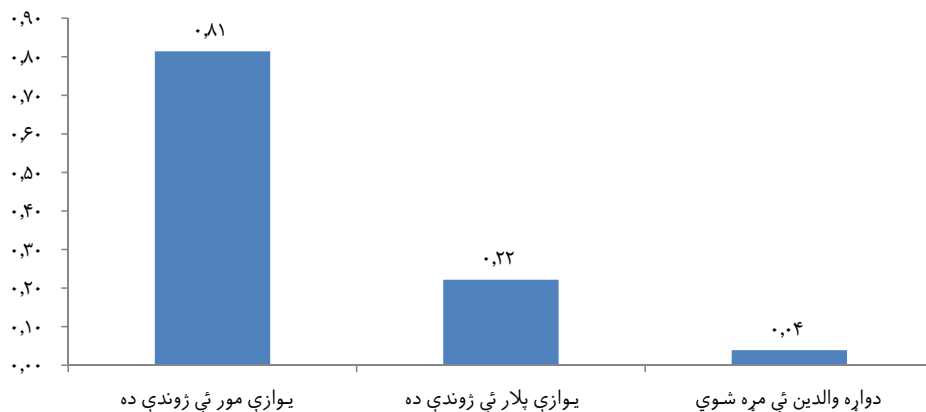

۳۷ شکل د ۵ کلنۍ عمر لاندې يتيمو ماشومانو د والدينو د ژونديتوب حالت د ولسوالۍ په توپير نښي. په محمود راقی کې د ۱,۱۱ په کچه کې دغه نسبت د دې عمر ماشومانو لپاره چې يوازې ميندې ټي ژوندي وي، ډير لوړ وه. له بلې خوا، دغه نسبت د دې عمر ماشومانو کې په کوه بند کې چيرته چې ۰,۴ سلنه ماشومانو يوازې پلرونه ژوندي وو ډير لوړ وه. د نجرا ب پرته نورو ټولو ولسواليو د ۵ کلنۍ عمر لاندې ماشومانو د ۰,۰۵ سلنې ورته نسبت درلود چې دواړه والدين ټي مړه شوي وو.

۳۷ شکل: د ۵ کلنۍ عمر لاندې د يتيمو ماشومانو سلنه د ولسوالۍ په توپير: کاپيسا، وري ۱۳۹۳

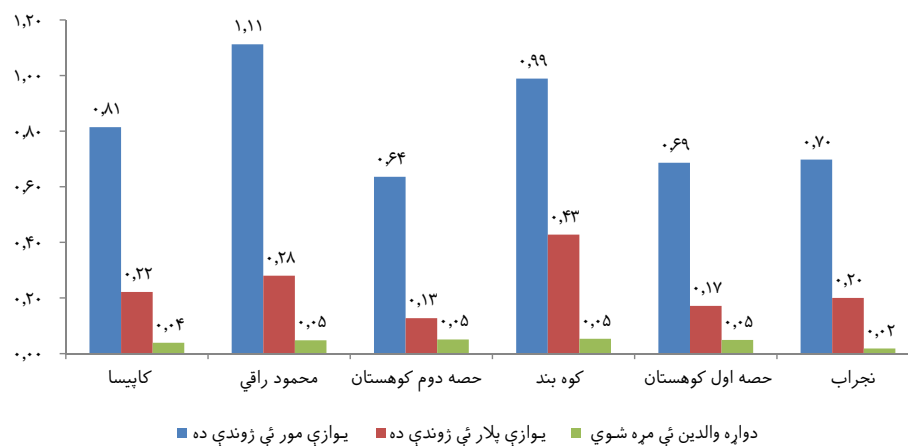

۱۰ چوکاټ: د والدينو د ژونديتوب وضعیت

دواړه والدين ټي مړه وو	يوازې پلار ټي ژوندي وه	يوازې مور ټي ژوندي وه	
0.04	0.22	0.81	کاپيسا* (۱۳۹۳)
0.06	0.21	0.65	پروان* (۱۳۹۳)
0.05	0.21	0.49	کابل* (۱۳۹۲)
0.2	0.6	0.7	غور* (۱۳۹۱)
0.4	0.6	1.5	دايکندي* (۱۳۹۱)

سرچينه:
اقتصادي-ټولنيزه او ديموگرافيکي سروې

په کاپيسا کې د والدينو د ژونديتوب حالت پرتله د پروان، کابل، غور او دايکندي سره په ۱۰ م چوکاټ کې ښودل شوې دی. د کاپيسا ولايت د هغو ماشومانو نسبت کومو چې لږترلږه يو د خپلو والدينو ټي مړ شوي نسبت پروان او کابل ته لوړ، خو د غور او دايکندي په نسبت ټيټ وه.

۸.۱۱ د کورنۍ ځانگړتياوې

۸.۱۱.۱ د کورنيو اندازه

د کاپيسا ولايت پنځو ولسواليو د ۶,۸ تنو د کورنۍ له منځنۍ اندازه سره ۴۷ زره کورنۍ درلودې چې د کورنيو منځنۍ کچه يې د ملي اوسط (۷,۴ تنه) څخه ټيټه وه. هغه کورنۍ چې د ۲ تر ۵ غړي يې درلودل ۳۳,۹ سلنه حساب شوي دي، په داسې حال کې چې يوه کسيزه کورنيو يوازي ۱,۴ سلنه تشکيلوله. د ولسواليو تر منځ حصه اول کوهستان د (۶,۴ تنو)، کوه بند د (۶,۴ تنو) او حصه دوم کوهستان د (۶,۵ تنو) په درلودلو سره نسبت د پنځو ولسواليو منځنۍ کچه ته د کورنۍ د منځنۍ کچه په ټيټه کچه کې ثبت شوي دي. د کورنۍ منځنۍ کچه د محمود راقی او نجراب لپاره په ترتيب سره ۷,۱ او ۷,۲ تنه وه.

۶,۸	کاپيسا* (۱۳۹۳)
۶,۸	کاپيسا* (۱۳۹۳)
۶,۹	کابل* (۱۳۹۲)
۵,۶	غور* (۱۳۹۱)
۹,۰	دايکندي* (۱۳۹۱)
۷,۴	باميان* (۱۳۹۰)
۷,۴	افغانستان**

سرچينه:
* اقتصادي - ټولنيزه او دموکرافیکي سروې
** د گواښونو او زيان مننې ملي سروې ۱۳۹۰-۹۱

۲۶ جدول: د کورنيو د سلنې ویش د اندازې او د کورنۍ د منځنۍ اندازې او ولسوالۍ په توپير: کاپيسا، وري ۱۳۹۳

د کورنۍ منځنۍ اندازه	۱۰ کسيزه او زيات	۹ کسيزه	۸ کسيزه	۷ کسيزه	۶ کسيزه	۵ کسيزه	۴ کسيزه	۳ کسيزه	۲ کسيزه	۱ کسيزه	ولايت/ولسوالي
۶,۸	۱۷,۳	۹,۷	۱۲,۰	۱۳,۱	۱۲,۶	۱۱,۱	۱۰,۰	۷,۴	۵,۴	۱,۴	کاپيسا
۷,۱	۱۹,۹	۱۰,۳	۱۲,۲	۱۲,۹	۱۲,۸	۱۰,۴	۹,۰	۶,۹	۴,۵	۱,۲	محمود راقی
۶,۵	۱۳,۵	۹,۳	۱۲,۵	۱۳,۳	۱۳,۱	۱۲,۵	۱۱,۰	۷,۴	۶,۰	۱,۵	حصه دوم کوهستان
۶,۴	۱۵,۲	۷,۴	۱۰,۷	۱۰,۳	۱۲,۶	۱۳,۱	۱۱,۲	۹,۸	۸,۱	۱,۶	کوه بند
۶,۴	۱۱,۷	۸,۷	۱۱,۸	۱۴,۲	۱۳,۳	۱۱,۷	۱۲,۱	۹,۱	۶,۲	۱,۳	حصه اول کوهستان
۷,۲	۲۱,۲	۱۰,۷	۱۱,۹	۱۳,۰	۱۱,۷	۱۰,۱	۸,۸	۶,۳	۴,۸	۱,۵	نجراب

۸.۱۱.۲ د اخلي پخلي لپاره د انرژي غوره سرچينه

لرگي د اخلي پخلي لپاره يوه معموله سرچينه وه کومه چې د کاپيسا په پنځو ولسواليو کې په سلو کې ۸۱,۳ سلنه کورنيو هغه د خپل اخلي پخلي لپاره د سون د موادو په توگه استفاده کوله (۳۸ شکل). همدا راز ۴,۸ سلنه کورنيو د اوبلن غاز، ۱۰,۳ سلنه د غوشايي او پاتې نورو ۳,۶ سلنه د سون له نورو توکو لکه بوس، واښه، د خاورو تيل، د ډبرو سکاره، سکاره، برښنا او د کرنيزو توکو پاتې شونو څخه گټه اخيستله.

لرگي په نجراب کې (۹۰,۶ سلنه)، محمود راقی کې (۸۴,۶ سلنه)، حصه دوم کوهستان کې (۸۲,۲ سلنه) او په حصه دوم کوهستان کې (۷۲,۱ سلنه) د اخلي پخلي لپاره يوه معموله سرچينه گڼل کيده. د بل پلوه تر نيمايي زياتو کورنيو (۴۷,۷ سلنه) په کوه بند کې د پخلي لپاره له غوشايو څخه د سون د توکي په خیر استفاده کوله، په داسې حال کې چې ۱۳,۱ سلنه کورنيو په حصه اول کوهستان کې اوبلن غاز استعمالوه.

شکل ۳۸: د کورنيو د سلنې ویش د پخلي لپاره د انرژي د غوره سرچينې او ولسوالۍ په توپير: کاپيسا، وري ۱۳۹۳

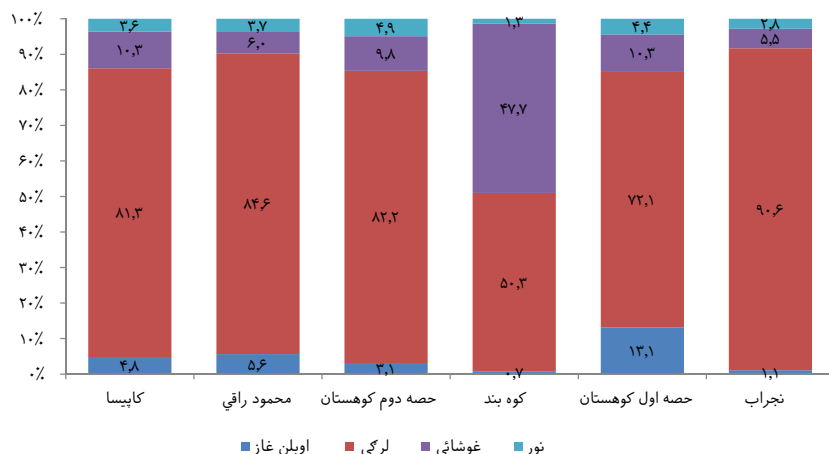

۸.۱۱.۳ د گرمولو لپاره د انرژي غوره سرچينه

لرگي د کاپيسا په پنځو ولسواليو کې د گرمولو لپاره د انرژي يوه مهمه او غوره سرچينه گڼل کيده او د دې هدف لپاره په هرو څلورو کورنيو کې د دريو لخوا استفاده کيدله (شکل ۳۹). د ټولو کورنيو له جملې څخه د ۱۰,۶ سلنه کورنيو لخوا د ټودولو لپاره د ډبرو سکاره، د ۱۱,۵ سلنه کورنيو په واسطه غوشائي او د ۱,۷ سلنه کورنيو په واسطه غاز، د خاورو تيل او ديزل استفاده کيدله. پاتې نورو ۱,۳ سلنه کورنيو د گرمولو لپاره د سون نوره توکي لکه برېښنا، سکاره او داسې نور استعمالول. په هره ولسوالۍ کې د نيمائې څخه زياتو کورنيو د گرمولو لپاره د لرگي څخه د سون د توکي په څير استفاده کوله چې نسبت ئې د ۶۱,۶ سلنې څخه په کوه بند کې تر ۸۵,۹ سلنې ته په نجراب کې رسيري.

غوشائي د گرمولو لپاره د سون د توکي په څير په دريو کې د يوې کورنۍ په واسطه په کوه بند کې استفاده کيدله (۳۴,۶ سلنه)، په داسې حال کې چې د ډبرو سکاره په معمول ډول په حصه اول کوهستان کې په پنځو کې د دوو کورنيو لخوا استفاده کيدله (۱۹,۲ سلنه).

شکل ۳۹: د کورنيو د سلنې ویش د گرمولو لپاره د انرژي د غوره سرچينې او ولسوالۍ په توپير: کاپيسا، وري ۱۳۹۳

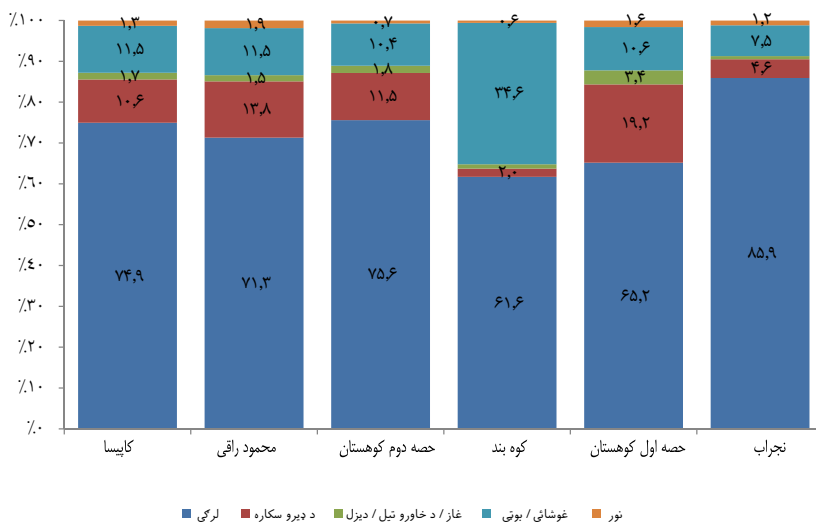

۸.۱۱.۴ د روښنائی لپاره غوره سرچینه

لمريزه انرژي د کاپيسا ولايت په پنځو ولسواليو کې د روښنائی لپاره د کورنيو په منځ کې مخکښه سرچينه وه او د ټولو کورنيو له نيمايي (۵۶,۲ سلنه) څخه د زياتو کورنيو لخوا استفاده کيده چې ورپسې لکه چې په ۴۰ شکل کې ښودل شوي، په (۴۲,۴ سلنه) کې برښنا راځي. پاتې نورو په ترتيب سره ۱۰ سلنه او ۱,۴ سلنه کورنيو د غاز/ خاورو تيل او نورو سرچينو لکه شمع څخه استفاده کوله. زياتره کورنيو په حصه دوم کوهستان کې (۸۵,۹ سلنه)، کوه بند کې (۷۵,۵ سلنه)، محمود راقي کې (۶۳,۳ سلنه) او حصه اول کوهستان کې (۵۰,۳ سلنه) د لمريزې انرژي څخه د روښنائی لپاره د غوره سرچينې په توگه استفاده کوله. برښنا (د جنراتور، کيپلي او آبي برښنا څخه) په نجراب کې (۴۶,۸ سلنه) د روښنائی لپاره يوه غوره سرچينه وه. په لسو کې د څلور کورنيو لخوا په حصه اول کوهستان (۳۹,۹ سلنه) او په لسو کې د دريو کورنيو لخوا په محمود راقي کې (۳۱,۹ سلنه) د روښنائی لپاره د يوې غوره سرچينې په توگه استفاده کيدله.

۴۰ شکل: د کورنيو د سلنې ویش د روښنائی لپاره د انرژي د غوره سرچينې او ولسوالی په توپير: کاپيسا، وری ۱۳۹۳



۸.۱۱.۵ د څښاک د اوبو، پريمينځلو، اخلي پخلي او د استفادې نورو مواردو لپاره غوره سرچينه

۱۲ چوکاټ: د کورنيو نسبت چې د څښاک د اوبو له رغاوول شويو سرچينو څخه استفاده کوي

۴۱,۳	کاپيسا* (۱۳۹۳)
۴۴,۱	پروان* (۱۳۹۳)
۷۸,۴	کابل* (۱۳۹۲)
۲۰,۳	غور* (۱۳۹۱)
۱۴	دايکندي* (۱۳۹۱)
۱۵,۵	باميان* (۱۳۹۰)
۲۷,۲	افغانستان**

سرچينه:

*اقتصادي- ټولنيزه او دموگرافيکي سروې
** د گواښونو او زيان مننې ملي سروې ۱۳۹۰-۹۱

په ټولو پنځو ولسواليو کې کڼدل شوي ځاگانې د څښاک د اوبو ډيره غوره سرچينه وه (۴۰,۵ سلنه). شاوخوا په پنځو کې څلور کورنيو په محمود راقي او په پنځو کې دوه کورنو په حصه دوم کوهستان کې اوبه د دا ډول سرچينې څخه ترلاسه کولې.

په ټولو پنځو ولسواليو کې په لوړه سلنه کې (۴۴,۱ سلنه) کورنيو د څښاک د اوبو رغول شويو سرچينو ته لاس رسې درلود: ۱۱ ۳۵,۰ سلنه له سرپونبلي ځاگانو، ۴,۳ سلنه له سرپونبلي چينو، ۳,۵ سلنه له برمه ټي ځاگانو او ۱,۳ سلنه په هستوگنځي/ انگر کې دننې/ گاوندپانو په کور کې د اوبو له نل څخه اوبه تر لاسه کولې.

د ولسواليو په منځ کې محمود راقي د څښاک اوبو رغول شويو سرچينو ته د کورنيو د لاس رسې ډير لوړ نسبت درلود (۷۴,۳ سلنه) چې ورپسې حصه دوم

کوهستان (۵۲,۳ سلنه) قرار لري. په محمود راقي کې کندل شوي سرپوښلي خاکان د څښاک د اوبو رغول شوي غوره سرچينې وې چې ۶۵,۶ سلنه کورنۍ يې تر پوښښ لاندې نيولې.

يو زيات شمير کورنيو په حصه اول کوهستان کې (۷۱,۳ سلنه)، حصه دوم کوهستان کې (۴۵,۶ سلنه) او نجراږ کې (۳۴,۰ سلنه) خپلې د څښاک اوبه د سطحي اوبو لکه سيند، رود يا بياله، جهيل او ډنډ څخه تر لاسه کولې، په داسې حال کې چې په کوه بند کې د کورنيو ۴۲,۴ سلنه د څښاک اوبه د سرخلاصي چينو څخه لاس ته راوړې.

۲۷ جدول: د کورنيو د سلنې ویش د څښاک د اوبو دغوره سرچينې او ولسوالۍ په توپير: کاپيسا، وري ۱۳۹۳

د څښاک اوبو سرچينه	کاپيسا	محمود راقي	حصه دوم کوهستان	کوه بند	حصه اول کوهستان	نجراږ
ټول	۱۰۰,۰	۱۰۰,۰	۱۰۰,۰	۱۰۰,۰	۱۰۰,۰	۱۰۰,۰
د اوبو نل	۱,۳	۰,۱	۰,۲	۰,۱	۶,۵	۰,۰
په هستوگنځي کې نل	۰,۵	۰,۱	۰,۱	۰,۰	۲,۶	۰,۰
په انگر کې نل	۰,۷	۰,۱	۰,۰	۰,۱	۳,۶	۰,۰
د گاوندې په کور کې نل	۰,۱	۰,۰	۰,۱	۰,۰	۰,۳	۰,۰
عمومي نل	۰,۰	۰,۰	۰,۰	۰,۰	۰,۰	۰,۰
برمه ټي څاه	۳,۵	۶,۲	۷,۰	۷,۶	۱,۲	۰,۱
کندل شوې څاه	۴۰,۵	۷۹,۸	۴۵,۳	۱۹,۵	۵,۳	۳۵,۸
سرپوښلي څاه	۳۵,۰	۶۵,۶	۴۳,۶	۱۶,۵	۴,۹	۳۰,۹
سر خلاصي څاه	۵,۵	۱۴,۳	۱,۸	۳,۰	۰,۴	۴,۹
د اوبو چينه	۱۸,۳	۸,۵	۱,۹	۵۱,۴	۱۳,۴	۲۶,۹
سرپوښلي چينه	۴,۳	۲,۴	۱,۶	۹,۰	۲,۰	۷,۳
سر خلاصي چينه	۱۴,۰	۶,۱	۰,۲	۴۲,۴	۱۱,۳	۲۲,۳
سطحي اوبه (سيند، سيلاب، بند، جهيل، ډنډ، کانال)	۳۵,۴	۴,۸	۴۵,۶	۱۸,۴	۷۱,۳	۳۴,۰
نوري	۱,۰	۰,۵	۰,۱	۲,۹	۲,۴	۰,۵

۴۱ شکل: د څښاک اوبو رغول شويو سرچينو ته د کورنيو د لاس رسې نسبت د ولسوالۍ په توپير: کاپيسا، وري ۱۳۹۳

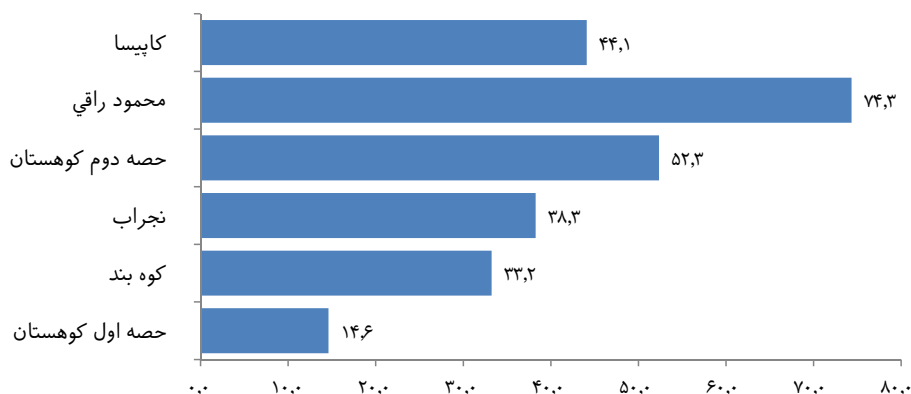

سطحي اوبه همدا راز د پريمنځلو، پخلي او نورو مواردو کې د کورنيو د استفادې لپاره د اوبو د غوره سرچينو په توگه شميرل کيدې (۵۰,۱ سلنه). ډيرې کورنيو په حصه دوم کوهستان کې (۷۷,۵ سلنه) او حصه اول کوهستان کې (۷۴,۲ سلنه) د دې موخو لپاره له سطحي اوبو څخه استفاده کوله.

۲۸ جدول: د کورنيو د سلني ویش د پريمنځلو، پخلي او د کورنيو د نورو اړتياو لپاره د اوبو د غوره سرچيني او ولسوالي په توپير: کاپیسا، وري ۱۳۹۳

نجراب	کوهستان حصه اول	کوه بند	کوهستان حصه دوم	محمود راقی	کاپیسا	د نورو مواردو لپاره د اوبو سرچينه
۱۰۰,۰	۱۰۰,۰	۱۰۰,۰	۱۰۰,۰	۱۰۰,۰	۱۰۰,۰	ټول
۰,۰	۶,۲	۰,۰	۰,۱	۰,۲	۱,۳	د اوبو نل
۰,۰	۲,۵	۰,۰	۰,۱	۰,۱	۰,۵	په هستوگنځي کې نل
۰,۰	۳,۴	۰,۰	۰,۰	۰,۱	۰,۷	په انگرې کې نل
۰,۰	۰,۳	۰,۰	۰,۰	۰,۰	۰,۱	د گاوندې په کور کې نل
۰,۰	۰,۰	۰,۰	۰,۰	۰,۰	۰,۰	عمومي نل
۰,۱	۱,۱	۳,۱	۴,۱	۵,۳	۲,۴	برمه ټي څاه
۲۶,۸	۲,۷	۱۷,۲	۱۷,۵	۷۲,۷	۳۰,۴	کندل شوې څاه
۲۲,۶	۲,۳	۱۴,۷	۱۶,۹	۵۸,۴	۲۵,۴	سريونېلي څاه
۴,۱	۰,۴	۲,۵	۰,۵	۱۴,۳	۵,۰	سر خلاصې څاه
۲۲,۷	۱۳,۲	۳۴,۸	۰,۴	۸,۳	۱۴,۵	د اوبو چينه
۵,۳	۱,۰	۹,۰	۰,۳	۲,۱	۳,۱	سريونېلي چينه
۱۷,۵	۱۲,۲	۲۵,۸	۰,۱	۶,۲	۱۱,۴	سر خلاصې چينه
۴۹,۶	۷۴,۲	۴۱,۳	۷۷,۵	۱۲,۸	۵۰,۱	سطحي اوبه (سيند، سيلاب، بند، جهيل، ډنډ، کانال)
۰,۱	۰,۲	۰,۲	۰,۱	۰,۱	۰,۱	ټانکر
۰,۷	۲,۴	۳,۴	۰,۴	۰,۶	۱,۲	نوري

۸.۱۱.۶ د ځمکي مالکيت

د کورنيو يو غټ اکثریت کرهڼيزه ځمکه درلوده: نجراب ۸۶,۲ سلنه، محمود راقی ۷۷,۱ سلنه، کوه بند ۷۵,۸ سلنه، حصه دوم کوهستان ۷۱,۰ سلنه او حصه اول کوهستان ۵۸,۳ سلنه. د ځمکي اندازه چې ټي درلوده سره له دې هم کمه وه: د ټولو کورنيو ۹۲,۶ سلنه د ۵ جريبو يا ۱۰۰۰۰ متر مربع (يو جريب = ۲۰۰۰ متر مربع) څخه د کمې ځمکي څښتنې وې.

۴۲ شکل: د کورنیو نسبت د کرهنیزې ځمکې د مالکیت او ولسوالۍ په توپیر: کاپیسا، وری ۱۳۹۳

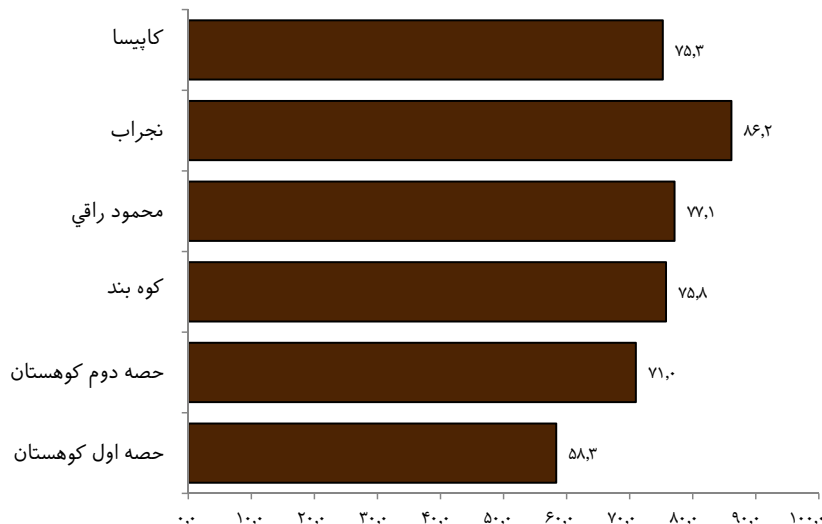

۸.۱۱.۷ د څارویو او مرغانو مالکیت

د کاپیسا ولایت په پنځو ولسوالیو کې، ۶۴،۳ سلنه کورنیو لږترلږه یو سر غوا/د شیدو غوا او یا یو غواښی درلود، د غذا لپاره (شیدې، مستې، غوښه، غوړي یا تروه) یا د پخلي او گرمولو په خاطر د سون د توکو (غوښایي) د برابرولو لپاره. زیاتره کورنیو چې غواگانې ئې درلودې (۶۷،۰ سلنه) یوازې یو یا دوه سره ئې درلودل.

د هغو کورنیو نسبت چې میرې ئې درلودې ۲۱،۸ سلنه وه چې ۸۷،۱ سلنې ئې د ۱-۶ سره درلودې، په داسې حال کې چې د کورنیو یو ټیټ نسبت (۷،۷ سلنه) وزې درلودې چې د هغې له جملې ۷۵،۶ سلنه ئې د ۱-۶ سره درلودونکې وې.

د کورنیو ډیر ټیټ نسبت (۵،۴ سلنه) یوازې یو آس، خر او کچره درلوده. د دې کورنیو یو زیات شمیر ئې (۹۲،۹ سلنه) یوازې یو یا دوه خره، آسونه یا کچرې درلودل.

د مرغانو ساتل د یو زیات شمیر کورنیو ترمنځ چې د څارویو او مرغانو په ساتنه کې بوختې وې یوه معموله چاره وه. ۵۴،۰ سلنه ئې حد اقل یوه دانه چرکه ساتله. ډیرې مرغان د خوراکي اړتیاوو د پوره کولو لپاره ساتل کیدل او ۴۳،۳ سلنه کورنیو د پنځو څخه لږ چرکان ساتل. د کورنیو یو ډیر ټیټ نسبت هیلې او فیل مرغان ساتل (۵،۵ سلنه).

د ولسوالیو په منځ کې، د نجراب په ولسوالۍ کې ۷۰ سلنه کورنیو یوه غوا یا یوه چرکه درلوده (په ترتیب سره ۸۰،۴ سلنه او ۷۰،۲ سلنه). په کوه بند کې شاوخوا نیمائې کورنیو میرې درلودې.

۸.۱۱.۸ د کورنۍ شتمني او آسانتیاوې

لږ تر لږه ۸۰ سلنه کورنیو پخپلو کورونو کې برښنا درلوده (محمود رافي ۹۶،۳ سلنه، کوه بند ۹۱،۹ سلنه، حصه اول کوهستان ۹۱،۹ سلنه، حصه دوم کوهستان ۹۱،۷ سلنه او نجراب ۸۳،۵ سلنه).

د موبایل تلفون دویمې ډیر معمول څیز وه (د ۱۵ څیزونو د لست په منځ کې) چې د کاپیسا په پنځو ولسوالیو کې (۷۸،۱ سلنه) د کورنیو غړي د هغې څښتن وو. مخابراتي آسانتیاوو ته لاس رسې په ټولو ولسوالیو کې یوه څرگنده اړتیا وه، د ۷۳،۰ سلنې کورنیو څخه په کوه بند کې تر ۸۳،۳ سلنې په حصه اول کوهستان کې.

د رسنیو او مخابراتي سامان الاتو تر منځ پرتله دا په گوته کوي چې ۶۸،۲ سلنه کې یو زیات شمیر کورنۍ د راډیو څښتنې وې چې ورپسې په ۴۵،۰ سلنه کې تلویزیون قرار لري. د راډیو د مالکیت کچه په حصه اول کوهستان کې (۷۷،۳ سلنه) او نجراب کې (۷۰،۹ سلنه) ډیره لوړه وه. د تلویزیون مالکیت په حصه اول کوهستان کې ډیر لوړ وه (۶۴،۰ سلنه). ډیر کم شمیر کورنیو

انترنت ته لاس رسۍ درلود چې لوړ نسبت ټي په حصه اول کوهستان کې (۲,۹ سلنه) وه. نيردې ۷,۷ سلنه کورنيو يو موټر درلود د شخصي او يا هم د سوداگريزو چارو لپاره، په داسې حال کې چې ۲,۲ سلنه يوه لاري درلوده. لږترلږه په لسو کې يوې کورنۍ په حصه اول کوهستان کې (۱۱,۹ سلنه)، محمود راقی کې (۹,۱ سلنه) او حصه دوم کوهستان کې (۸,۰ سلنه) يو موټر درلود.

۳۰ جدول: د کورنيو نسبت د شتمني/ آسانتيا د ډول د شتون په توپير: کاپيسا، وري ۱۳۹۳

ولایت / ولسوالي	برېښنا	راډيو	تلويزيون	سيمي لرونکي تيليفون	پخپچال	کالي مينځلو ماشين	انترنت	گړۍ	موبائل تيليفون	کمپيوټر	بايسکل	موټر سايکل	کراچي موټر	چنراتور	لاري
کاپيسا	۹۰,۲	۶۸,۲	۴۵,۰	۰,۶	۱,۴	۱,۶	۱,۷	۶۶,۰	۷۸,۱	۷,۶	۲۷,۰	۲۳,۸	۷,۷	۶,۲	۲,۲
محمود راقی	۹۶,۳	۶۱,۳	۴۲,۹	۰,۹	۳,۵	۳,۱	۱,۵	۶۴,۲	۸۰,۳	۷,۰	۳۲,۰	۳۱,۲	۹,۱	۶,۱	۳,۱
حصه دوم کوهستان	۹۱,۷	۶۶,۸	۴۱,۳	۰,۵	۱,۰	۱,۸	۱,۷	۵۳,۳	۷۶,۵	۸,۲	۴۷,۲	۳۲,۰	۸,۰	۶,۳	۲,۹
کوه بند	۹۱,۹	۵۶,۳	۳۶,۶	۰,۵	۰,۱	۰,۲	۰,۷	۵۵,۹	۷۳,۰	۱,۷	۵,۵	۲۱,۵	۴,۰	۳,۵	۰,۸
حصه اول کوهستان	۹۱,۹	۷۷,۳	۶۴,۰	۰,۷	۱,۶	۲,۴	۲,۹	۶۷,۲	۸۳,۳	۱۴,۵	۵۱,۱	۳۲,۲	۱۱,۹	۱۰,۶	۳,۰
نجراب	۸۳,۵	۷۰,۹	۳۸,۹	۰,۴	۰,۴	۰,۴	۱,۲	۷۵,۵	۷۵,۳	۴,۹	۳,۱	۹,۸	۴,۸	۴,۱	۱,۲

۸.۱۲ د هستوگنځي ځانگړتياوې

۸.۱۲.۱ د بام ودانيز توکي

د کاپيسا ولايت په پنځو ولسواليو کې زياتره کورنۍ (۹۵,۷ سلنه) په داسې کورونو کې ژوند کوي چې بامونه ټي د شگې/ خټې ، لرگي/ تختې څخه جوړ شوي وو، په داسې حال کې چې ۲,۳ سلنه په داسې ډول کورونو کې اوسيدل چې د کورونو بامونه ټي د شگې/ خټې د لرگي/ فلز سره، ۱,۱ سلنه په داسې ډول کورونو کې چې بامونه ټي د گچ/ خښتې او فلز سره او پاتې نور ۰,۹ سلنه ټي په داسې کورونو کې چې بامونه ټي له نورو توکو لکه سمنت د شگې/ خټې او نور څخه جوړ شوي وو، ژوند کاوه.

۳۱ جدول: د کورنيو د سلنې ویش د هستوگنځي د بام د غوره ودانيزو توکو او ولسوالۍ په توپير: کاپيسا، وري ۱۳۹۳

ولایت / ولسوالي	شکه/ خټه د لرگي/ تختو سره	شکه/ خټه د لرگي/ فلز سره	گچ د پخې خښتې / فلز سره	نور
کاپيسا	۹۵,۷	۲,۳	۱,۱	۰,۹
محمود راقی	۹۳,۱	۴,۲	۱,۵	۱,۲
حصه دوم کوهستان	۹۵,۳	۲,۴	۱,۳	۰,۹
کوه بند	۹۹,۴	۰,۲	۰,۱	۰,۲
حصه اول کوهستان	۹۳,۰	۲,۶	۲,۲	۲,۲
نجراب	۹۸,۵	۱,۱	۰,۲	۰,۲

۸.۱۲.۲ د باندنيو ديوالونو ودانيز توکي

شکه/ ډبره د خټې سره د کورونو د باندنيو ديوالونو د ډيرو معمولو ودانيزو توکو څخه وه او د ۸۹,۶ سلنه کورنيو لخوا استفاده شوي وه. د باندنيو ديوالونو د ودانيزو توکو په خیر اومه خښته د ۷,۰ سلنه کورنيو لخوا او پخه خښته او لرگي د ۲,۶ سلنه کورنيو لخوا استفاده شوي وه. هغه کورنيو چې په داسې ډول کورونو کې ئې ژوند کاوه چې د کورونو باندني ديوالونه ئې د شگې/ ډبرې له خټې سره جوړ شوي وو د ۸۰,۵ سلنې څخه په (حصه اول کوهستان) کې تر ۹۸,۰ سلنې پورې په (نجراږ) کې جوړوله. د هغو کورنيو نسبت چې په داسې ډول کورونو کې ئې ژوند کاوه چې باندني ديوالونه ئې له اومې خښتې ځنې جوړ شوي وو له ۱,۰ سلنې څخه په (نجراږ) کې تر ۱۴,۰ سلنې ته په (حصه دوم کوهستان) کې توپير کوي.

۳۲ جدول: د کورنيو د سلنې ویش د هستوگنځي د باندنيو ديوالونو د غوره ودانيزو توکو او ولسوالۍ په توپير: کاپيسا، وری ۱۳۹۳

ولایت/ ولسوالي	شکه/ ډبره د خټې سره	اوومه خښته	پخه خښته او لرگي	نور
کاپيسا	۸۹,۶	۷,۰	۲,۶	۰,۹
محمود رافي	۹۲,۹	۳,۲	۲,۷	۱,۱
حصه دوم کوهستان	۸۱,۵	۱۴,۰	۳,۱	۱,۴
کوه بند	۸۵,۲	۱۳,۰	۱,۶	۰,۱
حصه اول کوهستان	۸۰,۵	۱۲,۸	۵,۷	۱,۰
نجراږ	۹۸,۰	۱,۰	۰,۵	۰,۵

۸.۱۲.۳ د غولي ودانيز توکي

ډيرې کورنيو (۹۳,۸ سلنه) په داسې کورونو کې ژوند کاوه چې د کوتو غولي ئې د بيدايي شگو په واسطه پوښل شوي وو، په داسې حال کې چې په سلو کې ۳,۸ کورنيو په داسې کورونو کې ژوند کاوه چې غولي ئې په سمندو سره پوښل شوي وو. د هغو کورنيو شمير کومو چې په داسې ډول کورونو کې ژوند کاوه چې غولي ئې په بيدايي شگو/ خاورو سره پوښل شوي وو په هره ولسوالۍ کې لږترلږه ۸۵ سلنه جوړوله په کومو کې چې نجراږ د ۹۷,۹ سلنې په درلودلو سره په لوړه کچه کې قرار درلود او ورپسې په ۹۵,۴ سلنه کې حصه دوم کوهستان قرار لري. په کوه بند کې د کورنيو ۶,۸ سلنې د سمند څخه د غولي د پوښ د موادو په خیر استفاده کړي وه.

۳۳ جدول: د کورنيو د سلنې ویش د هستوگنځي د غولي د غوره ودانيزو توکو او ولسوالۍ په توپير: کاپيسا، وری ۱۳۹۳

ولایت/ ولسوالي	لوټې/ شکه	سمند	سایر
کاپيسا	۹۳,۸	۳,۸	۲,۳
محمود رافي	۹۴,۳	۵,۰	۰,۷
حصه دوم کوهستان	۹۵,۴	۳,۲	۱,۴
کوه بند	۸۴,۷	۶,۸	۸,۴
حصه اول کوهستان	۸۸,۴	۴,۹	۶,۷
نجراږ	۹۷,۹	۲,۰	۰,۰

۸.۱۲.۴ د هستوگنی واحد مالکیت

د سروې شوي کورنيو شاوخوا ۹۶,۱ سلنه په داسې کورونو کې ژوند کاوه چې د هغې څښتنې وې؛ په سلو کې ۰,۵ ټي کورونه په کرايه نيولي وو او ۳,۳ په سلو کې په وړيا هستوگنځيو کې ژوند کاوه. په هره ولسوالي کې په سلو کې لږترلږه ۹۵ کورنيو په داسې کورونو کې ژوند کاوه چې د هغې څښتنې وې چې ډيره لوړه سلنه ۹۷,۴ ټي په کوه بند کې ثبت شوي ده. په محمود راقی کې ۲,۴ سلنه کورنيو په وړيا کورونو کې ژوند کاوه، په داسې حال کې چې ۰,۶ سلنه کورنيو کورونه په کرايه نيولي وو.

۳۴ جدول: د کورنيو د سلنې ویش د هستوگني واحد د تصرف د وضعیت او ولسوالي په توپير: کاپيسا، وري ۱۳۹۳

ولایت / ولسوالي	شخصي	کرائې	گروي	وړيا
کاپيسا	۹۶,۱	۰,۵	۰,۱	۳,۳
محمود راقی	۹۶,۹	۰,۶	۰,۱	۲,۴
حصه دوم کوهستان	۹۶,۱	۰,۳	۰,۲	۳,۴
کوه بند	۹۷,۴	۰,۲	۰,۰	۲,۴
حصه اول کوهستان	۹۵,۴	۰,۹	۰,۱	۳,۷
نجراب	۹۵,۸	۰,۳	۰,۱	۳,۸

۱۳ چوکاټ: د کورنيو نسبت چې د حفظ الصحې د آسانتاوو څخه استفاده کوي

۱,۹	کاپيسا* (۱۳۹۳)
۶,۸	پروان* (۱۳۹۳)
۴۲,۸	کابل* (۱۳۹۲)
۲,۳	غور* (۱۳۹۱)
۱,۴	دايکندي* (۱۳۹۱)
۱۲,۷	باميان* (۱۳۹۰)
۶,۰	افغانستان**

سرچينه:

*اقتصادي- ټولنيزه او دموگرافيکي سروې
** د گوانشونو او زيان مننې ملي سروې ۱۳۹۰-۹۱

۸.۱۲.۵ د تشناب د آسانتيا ډول

يوازې ۱,۹ سلنه کورنيو راپور ورکړي چې د يونيسف د تعريف له مخې د حفظ الصحې د يوې رغول شوي آسانتيا درلودونکي وې^{۱۲}. په دغو کې هغه کمود چې سپټيک څاه ته توثيري يا کمود لرونکي تشناب (۱,۴ سلنه)، کمود چې د فاضله اوبو سيستم کې توثيري يا هواکش لرونکي تشناب د سرپوش سره (۰,۴ سلنه) او هغه تشناب چې انساني مدفوع په کې تجزيه کيږي (۰,۱ سلنه) شامليږي.

د کاپيسا ولايت په څلورو ولسواليو کې په لسو کې نهه کورنيو د تشناب له معمولي ډول څخه په کوم کې چې انساني مدفوع د ځمکې په سر په کې راټول او وخت په وخت تشيدلاي شي، استفاده کوله.

۴۳ شکل: د کورنيو نسبت د حفظ الصحې يوې رغول شوي آسانتيا ته د لاس رسي سره د ولسوالي په توپير: کاپيسا، وري ۱۳۹۳

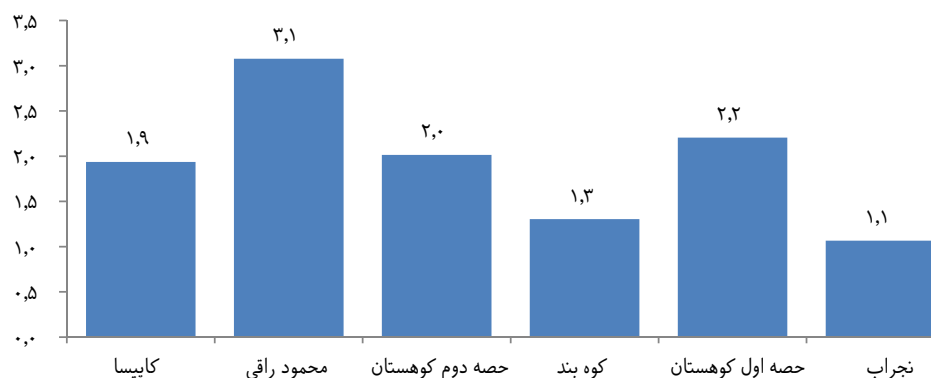

۱۲. د حفظ الصحې په رغول شويو آسانتاوو کې هغه کمود چې سپټيک څاه ته توثيري، کمود لرونکي تشناب، کمود چې د فاضله اوبو سيستم کې توثيري، هواکش لرونکي تشناب، سرپوش لرونکي تشناب او هغه تشناب چې انساني مدفوع په کې تجزيه کيږي، شامليږي.

۳۵ جدول: د کورنيو د سلنې ویش د تشناب د آسانتيا د ډول او ولسوالي په توپير: کاپيسا، وری ۱۳۹۳

ولایت / ولسوالي	رغاو شوي			نا رغاو شوي			ټول	ټول	ولایت / ولسوالي
	ټول	کموډ چې سپيټیک څاه ته ټوټيږي/د فاضله اوبو سيستم ته ټوټيږي	رغاو شوي سروپوش لرونکي هواکش لرونکي تشناب	کموډ چې انساني مدفوع په کې تجزيه کيږي	ټول	معمولي تشناب			
کاپيسا	۱،۹	۱،۴	۰،۴	۰،۱	۹۸،۱	۹۵،۲	۰،۱	۲،۶	کاپيسا
محمود راقی	۳،۱	۲،۴	۰،۵	۰،۲	۹۶،۹	۹۴،۶	۰،۲	۱،۹	محمود راقی
حصه دوم کوهستان	۲،۰	۱،۶	۰،۳	۰،۱	۹۸،۰	۹۷،۳	۰،۰	۰،۶	حصه دوم کوهستان
کوه بند	۱،۳	۰،۷	۰،۶	۰،۰	۹۸،۷	۷۲،۴	۰،۲	۲۵،۶	کوه بند
حصه اول کوهستان	۲،۲	۱،۸	۰،۳	۰،۲	۹۷،۸	۹۷،۲	۰،۰	۰،۱	حصه اول کوهستان
نجراب	۱،۱	۰،۶	۰،۴	۰،۱	۹۸،۹	۹۸،۱	۰،۰	۰،۵	نجراب

۸.۱۲.۶ د هستوگنې په واحد کې د کوټو شمير چې کورنۍ ئې په واک کې لري او د ویده کیدلو لپاره د کوټو شمير

۳۶ جدول د کورنيو ویش د هستوگنې په واحد کې ئې د کوټو د شمير او د کورنۍ د اندازې په بيلوالي نښي. دغه ارقام دا نښي چې آیا اوسیدونکي ئې د گڼه گونې په شرايطو کې ژوند کوي يا نه، کوم چې کولای شي د هغو کسانو پر جسمي او رواني روغتيا باندې چې په کې اوسيري او د ماشومانو پر ودې منفي اغيزه ولري.

د کوټو اړوند ،، د هستوگنې واحد کوټي ،، عبارت دي له د ویده کیدلو کوټې، د ډوډۍ خونې، د ناستي کوټې، د مطالعې خونې او د خدمت گارانو کوټو څخه خو پخلنځي او تشنابونه به کې ندي شامل.

شاوخوا ۲۸،۶ سلنه کورنيو د ۱۰ يا تر هغې زياتو غړيو سره د هستوگنې په درې کوټيزه واحدونو او په سلو کې ۲۷،۳ کورنيو د هستوگنې په څلور کوټيزه واحدونو کې ژوند کاوه. يوازې په سلو کې ۱۵،۸ کورنيو د ۱۰ يا تر هغې زياتو غړيو درلودونکو د هستوگنې په داسې ډول واحدونو کې ژوند کولو چې شپږ يا تر شپږو زياتې کوټې ئې درلودلې.

جدول ۳۶. توزیع فیصدی خانوار ها به تفکیک تعداد اطاق در در اختیار شان و اندازه خانوار: کاپیسا، سنبله ۱۳۹۳

د کورنی په واک کې د کوټو شمیر						د کورنی اندازه
۶ او زیاتې	پنځه	څلور	درې	دوه	یوه	
۶,۲	۵,۸	۱۶,۵	۲۷,۲	۳۲,۷	۱۱,۶	ټول
۰,۳	۱,۴	۴,۴	۱۱,۷	۳۲,۸	۴۹,۵	۱ کسيزه
۲,۵	۲,۷	۵,۷	۱۷,۷	۳۹,۴	۳۱,۹	۲ کسيزه
۲,۱	۳,۶	۶,۷	۱۹,۶	۴۱,۱	۲۶,۹	۳ کسيزه
۲,۷	۳,۰	۹,۰	۲۲,۷	۴۰,۶	۲۲,۰	۴ کسيزه
۲,۹	۴,۲	۱۲,۷	۲۶,۵	۳۹,۳	۱۴,۴	۵ کسيزه
۴,۴	۳,۹	۱۶,۷	۲۷,۲	۳۷,۶	۱۰,۱	۶ کسيزه
۴,۴	۴,۹	۱۵,۶	۳۱,۵	۳۵,۷	۷,۸	۷ کسيزه
۵,۵	۵,۱	۱۹,۰	۳۲,۷	۳۲,۴	۵,۱	۸ کسيزه
۷,۷	۸,۳	۲۲,۲	۳۱,۵	۲۷,۷	۲,۶	۹ کسيزه
۱۵,۸	۱۱,۷	۲۷,۳	۲۸,۶	۱۵,۴	۱,۲	۱۰ کسيزه او زيات

شاوخوا ۱۲-۱۶ سلنه کورنیو په یوه کوټیزه او ۳۱-۴۲ سلنه په دوه کوټیزه د هستوګنې په واحدونو کې ژوند کاوه. نجراب او محمود راقی د داسې کورنیو ډیره لوړه سلنه درلوده کومو چې د پنځو او یا زیاتو کوټو لرونکي د هستوګنې په واحد کې ټی ژوند کاوه په ترتیب سره ۱۴,۹ او ۱۴,۶ سلنه (۳۷ جدول). په نورو ولسوالیو کې، دغه سلنه د ۷,۶ څخه په حصه دوم کوهستان کې تر ۱۰,۶ سلنې پورې په کوه بند کې قرار لري. په حصه اول کوهستان ۸۰,۱ سلنه کورنیو په داسې ډول هستوګنځایونو کې ژوند کاوه چې ۲-۴ کوټې ټی درلودې.

جدول ۳۷. د کورنیو د سلنې ویش د هستوګنځي د کوټو د شمیر چې په واک کې ټی لري او ولسوالی په توپیر: کاپیسا، وری ۱۳۹۳

د کورنیو په واک کې د کوټو شمیر						ولایت / ولسوالی
۶ او زیاتې	پنځه	څلور	درې	دوه	یوه	
۶,۲	۵,۸	۱۶,۵	۲۷,۲	۳۲,۷	۱۱,۶	کاپیسا
۸,۰	۶,۶	۱۵,۷	۲۵,۳	۳۱,۴	۱۳,۰	محمود راقی
۳,۴	۴,۲	۱۳,۵	۲۵,۵	۳۷,۲	۱۶,۲	حصه دوم کوهستان
۴,۹	۵,۷	۹,۶	۲۲,۹	۴۱,۷	۱۵,۳	کوه بند
۳,۹	۴,۲	۱۶,۹	۲۹,۹	۳۳,۳	۱۱,۷	حصه اول کوهستان
۷,۹	۷,۰	۱۹,۹	۲۹,۰	۲۹,۰	۷,۲	نجراب

۳۸ جدول د کاپيسا ولايت په پنځو ولسواليو کې د کورنيو ویش د هستوگنې په واحد کې ټي د کوټو د شمير چې د ویده کیدو لپاره استفاده کيږي او د کورنۍ د اندازې په بيلوالي نښي. دغه ارقام د هستوگنې په واحد کې د گڼې گونې يو ډير خالص شاخص برابروي او همدارنگه د هغو کسانو د پټوني او حلوت درجه چې په کې ژوند کوي انعکاسوي. په پنځو ولسواليو کې ۳۱،۲ سلنه کورنيو د اندازې د په پام کې نيولو پرته پخپلو د هستوگنې په واحدونو کې د ویده کیدلو لپاره يوه کوټه درلوده، په داسې حال کې چې ۴۳،۲ سلنې د ویده کیدلو لپاره دوه کوټې درلودلې.

۳۸ جدول: د کورنيو د سلنې ویش د ویده کیدلو لپاره د کوټو د شمير او د کورنۍ د اندازې په توپير: کاپيسا، وري ۱۳۹۳

د ویده کیدلو لپاره د کوټو شمير						د کورنۍ اندازه
۶ او زيات	پنځه	څلور	درې	دوه	يوه	
۰،۹	۱،۴	۵،۵	۱۷،۷	۴۳،۲	۳۱،۲	ټول
۰،۰	۰،۰	۰،۶	۰،۳	۶،۷	۹۲،۴	۱ کسيزه
۰،۴	۰،۴	۰،۷	۳،۱	۲۰،۶	۷۴،۸	۲ کسيزه
۰،۱	۰،۵	۱،۸	۴،۳	۳۰،۱	۶۳،۱	۳ کسيزه
۰،۱	۰،۵	۱،۷	۷،۰	۳۷،۹	۵۲،۸	۴ کسيزه
۰،۰	۰،۲	۲،۱	۱۰،۹	۴۷،۲	۳۹،۶	۵ کسيزه
۰،۴	۰،۶	۳،۱	۱۴،۲	۴۸،۹	۳۲،۸	۶ کسيزه
۰،۳	۰،۸	۳،۶	۱۶،۷	۵۳،۸	۲۴،۷	۷ کسيزه
۰،۴	۰،۹	۵،۳	۲۰،۹	۵۵،۲	۱۷،۲	۸ کسيزه
۰،۸	۱،۳	۷،۵	۲۷،۲	۵۱،۳	۱۱،۹	۹ کسيزه
۳،۸	۴،۷	۱۵،۵	۳۶	۳۴،۶	۵،۴	۱۰ کسيزه او زيات

شا وخوا ۷۰،۶ سلنه کورنيو د خپلو ۱۰ او يا تر هغې زياتو غړيو سره په داسې ډول د هستوگنې په واحدونو کې ژوند کاوه چې د ویده کیدلو لپاره ۲-۳ کوټې درلودې. نورو ۵۱،۳ سلنه کورنيو د خپلو ۹ غړيو سره په داسې ډول د هستوگنې په واحدونو کې ژوند کاوه چې د ویده کیدلو لپاره ټي دوه کوټې درلودې. يوازې په سلو کې ۸،۵ کورنيو چې لس او تر هغې زيات غړي ټي درلودل په داسې ډول د هستوگنې په واحدونو کې ژوند کاوه چې د ویده کیدلو لپاره ټي پنځه او يا تر پنځو زياتې کوټې درلودلې.

ضمیمې اصطلاحات

د لوړ عمر د سواد میزان: د ۱۰ کلنو او تر هغې پورته کسانو سلنه چې کولای شي ولولي او وليکي.
د باردوشي نسبت: د ۱۴-۰ کلن او د ۶۵ کلن او تر هغې پورته عمری گروپونو کې کسانو د شمیر نسبت د ۱۵-۶۴ کلني په ډیر مؤلدي عمری گروپونو کې د کسانو پر شمیر باندې کې په سلنه ښودل کېږي.

وظیفوي ستونزه: د وظیفوي ستونزې لرونکې یو کس د وظیفو په اجرا کې ممکنه ده د فعالیت محدودیت ولري چې د حقیقي محدودیت څخه تر جدي انحراف پورې د کیفیت یا کمیت له پلوه د یوه فعالیت په ترسره کولو کې په هغه طریقه یا اندازې سره چې د روغتیايي ستونزې پرته کسانو څخه هیله کېږي، توپیر وکړي. په عمومي ډول هغه وظیفوي ستونزې چې د کسانو په واسطه تجربه کېږي ممکنه ده د هغوي د وظیفوي ستونزې له امله (لکه لنډ مهاله او اوږد مهاله ټپونه) فکري یا عاطفي ستونزه یا د الکولو او مخدره توکو څخه د استفادې له کبله وي. روغتیايي ستونزه همدا راز ممکنه ده زیاتره حالات لکه امیندواري، زوروالی، افسردگي او یا ارثي نیمگړتیاوې په بر کې ونیسي. ستونزه معمولاً هله څرگندېږي چې یو کس د زیات کوشن سره، ناراحتي یا درد، ورووالی یا په طریقه کې بدلون چې په کې فعالیت په عادي ډول صورت مومي، فعالیت تر سره کړي.

د څښاک اوبو رغاوول شوي سرچینه: د څښاک اوبو رغاوول شوي سرچینه داسې یوه سرچینه تعریف شوي ده چې جوړښت یې د طبیعت په واسطه یا د فعالې مداخلې له لارې د باندني ککړتیا په ځانگړي ډول د مدفوعي موادو څخه ساتل شوي وي. په دغه سرچینه کې د هستوگنځي، انگر او د گاوندې په کور کې دننې د اوبو نل، برمه ټي څاه، سرپوښلی څاه او سرپوښلي چینه شاملېږي.

د حفظ الصحي رغاوول شوي آسانتیا: د زیرې د پرمختیايي موخو څخه د څارني لپاره هغه آسانتیا تعریف شوي چې په صحي ډول انساني مدفوع د انسان سره له تماس څخه جلا کړي. په دا ډول آسانتیا کې د فاضله اوبو په سیستم کې د مدفوع توشیدل، څاه یا سپټیک ټانک، هواکش لرونکې رغاوول شوي تشاب یا سرپوښ لرونکې تشاب او هغه تشابونه چې مدفوع په کې تجزیه کېږي، شاملېږي.

په ښوونځي کې د حضور خالص میزان: د عمر په هغه گروپ کې د ماشومانو نسبت چې د ښوونځي د رسمي عمر سره سمون لري د ښوونځي د رسمي عمر په مجموع باندې. د لومړني دورې لپاره ۷-۱۲ کلن چې په ۱-۶ ټولگي کې حضور لري، د منځني دورې لپاره ۱۳-۱۵ کلن چې په ۷-۹ ټولگي کې حضور لري او د لیسې لپاره ۱۶-۱۸ کلن چې په ۱۰-۱۲ ټولگي کې حضور لري او مسلکي زده کړې او لوړې زده کړې ۱۹-۲۴ کلن چې په ۱۳ او تر هغې پورته ټولگي کې حضور لري.

د جنس نسبت: د نفوس په یوه مجموعه کې د جنسونو متناسب ویش دی چې د هرو ۱۰۰ تنو ښځینه و په مقابل کې د نارینه و د شمیر په واسطه بیانېږي.

د عمر د ارقامو کیفیت

۰ تر ۴ کلني نسبتاً کوچني د عمر گروپ چې په الف ۱ شکل کې ښودل شوی ده، د دريو ممکنه غوره دلیلونو ښکارندوي دی:
 (۱) په تیرو څو لسیزو کې د زیږیدنو کموالي (د ۷,۱ ماشومانو څخه د ۱۳,۵۸ تر ۶,۳ ماشومانو پورې په ۱۳۸۶۱۴ کال کې)،
 (۲) په ډیرو ځوانو عمرنو کې د ماشومانو حذف زیاتره د نوي زیږیدلو په څیر کوم چې په زیاتره هیوادونو کې معمول دی او
 (۳) ښائی د ۴-۰ کلني د عمر گروپ د کمې راپور ورکونې ونډه او همدارنگه ځني د زاړه عمر په گروپ کې زیاتوالي.

د سروې کوونکو او یا ځواب ورکوونکو تمایل چې څه برخه ځانگړي عمرونه د نورو عمرنو په قیمت باندې راپور ورکړی د عمر انباشتگي، د عمر رجحان یا د اعدادو رجحان نومول کېږي. عددي رجحان عبارت دی له خاصو عمرنو ته د ترجیح ورکولو څخه چې په معینو اعدادو باندې ختمېږي. د ۰ او ۵ عددونو ترجیح ډیره پراخه ده.

الف ۱ شکل د نفوسو د منفردو کلونو د عمر ارقام ښيي د هغو عمرونو لپاره چې په صفر او ۵ په عدد باندې پای ته رسېږي ارجحیت په گوته کوي. د منفردو عمرونو په ارقامو کې د نفوس د ټاکلي گروپ خالصه کم شمېرته او د راپور ورکونې او یا د عمر ناسم تعیین د ممکنه اشتباه گانو څخه دي. نوي زيږيدلي او يا د صفر عمر لاندې ماشومان زیاتره د والدينو د علاقمندي له مخې چې فکر نه کوي دوې ټې د کورنۍ غړي دي راپور نه ورکول کيږي. د نوي زيږيدلو او ماشومانو ډير لږ شميرکوم چې د يوه کلنۍ په عمر کې دي د هغو ماشومانو په پرتله چې عمرونه ټې د ۲-۴ کلونو ترمنځ دي د پام وړ ډول په سروې کې د ډول ماشومانو د کم پوښښ وړانديز کوي.

شکل الف ۱ نفوس سنين منفرد به تفکیک جنس: کاپيسا، سنبله ۱۳۹۳

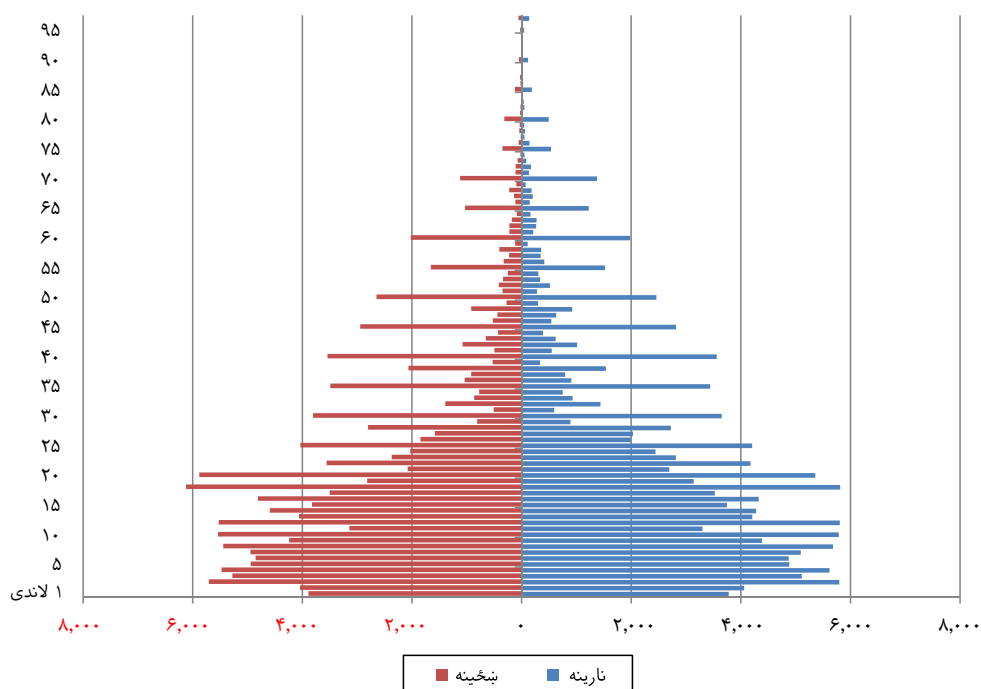

الف ۱ جدول: د عمر د رجحان شاخص د ولسوالي په توپير: کاپيسا، وری ۱۳۹۳

ويپلز شاخص	مايرز شاخص	ولايت / ولسوالي
۲۳۱,۲	۲۱,۳	کاپيسا
۲۳۴,۷	۲۰,۷	محمود راقی
۲۵۸,۳	۲۳,۴	حصه دوم کوهستان
۲۵۰,۱	۴۶,۹	کوه بند
۲۳۱,۶	۲۲,۱	حصه اول کوهستان
۲۱۲,۶	۲۰,۱	نجراب

د عمر د رجحان دوه شاخصه، د مايرز بليديد شاخص او د ويپلز شاخص په الف ۱ جدول کې ښودل شوي دي. د ماير شاخص د رجحان په هر آخري عدد باندې سنجش کړې او د تيوري له پلوه د ۰ په محدوده کې چې د آخري عدد لپاره د هيڅ ډول رجحان يا انباشتگي ښودونکې ندې، ۹۰ ته په هغه صورت کې چې ټول عمرونه په يوه سروې کې داسې راپور ورکړل شوی وی چې په يوه ځانگړي عدد باندې ختمیږي، قرار لري. په عين حال کې د ويپلز شاخص په هغه عمرونو کې چې په ۰ او ۵ ختمیږي انباشتگي اندازه گيري کوي. د ۱۰۰ په محدوده کې تر ۵۰۰ په ۰ او ۵ د ختم

الف ۱ چوکاټ: د عمر د رجحان شاخصونه

مایرز شاخص	ویپلز شاخص	
۲۳۱,۲	۲۱,۳	کاپیسا* (۱۳۹۳)
۲۳۷,۱	۲۲,۸	پروان* (۱۳۹۳)
۲۳۰,۲	۲۱,۴	کابل* (۱۳۹۲)
۳۸۸,۱	۵۳,۱	غور* (۱۳۹۱)
۲۴۳,۶	۲۳,۸	دایکنډی* (۱۳۹۱)
۲۸۲,۲	۲۷,۸	بامیان* (۱۳۹۰)
۲۲۳	۲۰,۶	افغانستان**

سرچینه:
* اقتصادي- ټولنيزه او دموگرافيکي سروې
** د گواښونو او زیان مننې ملي سروې ۱۳۹۰-۹۱

شویو عددونو د عدم رجحان ښودونکي دی او په پایله کې دا ښيي چې عمرونه یوازې په ۵ او ۰ ختم شوي عددونو باندې راپور ورکړل شوې دي. د کاپیسا ولایت د پنځو ولسوالیو لپاره د مایرز شاخص ۲۱,۳ دی، په داسې حال کې چې د ویپلز شاخص ۲۳۱,۲ دی. دغه شاخصونه نظر اړونده ارقامو ته چې د افغانستان لپاره سنجول شوي دي ډیر لوړ دي او په ترتیب سره ۲۰,۶ او ۲۲۳ دي. (الف ۱ چوکاټ). د ولسوالۍ په کچه د مایرز شاخص د ۲۰,۱ څخه تر ۴۶,۹ پورې محدوده کې قرار لري، په داسې حال کې چې دغه محدوده د ویپلز د شاخص لپاره د ۲۱۲,۶ څخه تر ۲۵۸,۳ پورې دی.

د ۵ کلنۍ د عمر په گروپونو کې د ارقامو ښودل تمایل لري، ځنې بې نظمۍ چې د منفردو عمرونو په ارقامو کې په ځانگړي ډول د عمر انباشتګي یا عددونو ته په رجحان کې شتون لري، حد اقل ته راکمې کړي. د نفوسو د ځینو گروپونو حذف مثلاً کم عمره ماشومان، په ځانگړي ډول تر یوه کاله کم ماشومان، زاړه خلک او ځوان گرځنده کسان چې د خپلو کورونو څخه لیري کار کوي لا تر اوسه هم کولای شي د عمر د گروپ ارقامو کیفیت اغیزمن کړي.

الف ۲ چوکاټ: د ملګرو ملتونو د عمر- جنس د دقت شاخص

کاپیسا* (۱۳۹۳)	۴۰,۳
پروان* (۱۳۹۳)	۳۹,۳
کابل* (۱۳۹۲)	۴۶,۷
غور* (۱۳۹۱)	۸۸,۳
دایکنډی* (۱۳۹۱)	۶۷,۸
بامیان* (۱۳۹۰)	۶۸,۴

سرچینه:
* اقتصادي- ټولنيزه او دموگرافيکي سروې

د عمر گروپ او جنس د ارقامو یو معمول معیار د ملګرو ملتونو د عمر او جنس د دقت شاخص دی. د سرشمیرني د عمر او جنس ارقام د ملګرو ملتونو په واسطه هله دقیق ګڼل کېږي چې شاخص له ۲۰ کم وي. پرته له هغې د عمر او جنس ارقام دقیق نه دي. دغه شاخص باید چې په احتیاط سره تعبیر شي، ځنګه چې دا شاخص د نفوسو د عمر په ویش کې ریښتیني بی نظمي د مهاجرت له امله او د جګړې څخه رامنځ ته شوي مړینې د بیلګې په ډول ممکنه ده د کاپیسا ولایت د پنځو ولسوالیو د ارقامو کیفیت ټي اغیزمن کړی وی، په کومه کوي. د ملګرو ملتونو د عمر او جنس د دقت شاخص د کاپیسا ولایت د پنځو ولسوالیو لپاره ۳۹,۳ دی چې د ټولو نورو ولایتونو په نسبت چې اقتصادي- ټولنيزه او دیموگرافيکي سروې په کې تر سره شوي ده، ټیټ دی. د ولسوالۍ په کچه دغه شاخص د ۴۴,۲ څخه د حصه اول کوهستان لپاره تر ۹۰ پورې د کوه بند لپاره توپیر کوي. همدارنګه، دې ته باید پاملرنه وشي کله چې د عمر د متقاطع جدولونو له شاخصونو څخه استفاده کېږي.

الف ۲ جدول: د عمر او جنس د دقت شاخص د ولسوالۍ په توپیر: کاپیسا، وری ۱۳۹۳

ولایت / ولسوالی	شاخص (%)
کاپیسا	۳۹,۳
محمود رافي	۵۱,۷
حصه دوم کوهستان	۵۲,۰
کوه بند	۹۰,۰
حصه اول کوهستان	۴۴,۲
نجراب	۴۷,۹

مآخذونه

Kabul Province Socio-Demographic and Economic Survey: ,(٢٠١٥) Central Statistics Organization
[Highlights of Results. Kabul, CSO. [SDES

Afghanistan : ١٢-٢٠١١ National Risk and Vulnerability Assessment ,(٢٠١٤) Central Statistics Organization
[١٢-٢٠١١ Living Condition Survey. Kabul, CSO. [NRVA

Ghor Socio-Demographic and Economic Survey: Final Report. ,(٢٠١٤) Central Statistics Organization
[Kabul, CSO. [SDES

Bamiyan Socio-Demographic and Economic Survey: Final ,(٢٠١٣) Central Statistics Organization
.Report

,National Risk and Vulnerability Assessment ,(٢٠٠٩) Central Statistics Organization and European Union
.A Profile of Afghanistan. Kabul, Afghanistan: Jehoon Printing Press :٨/٢٠٠٧

<http://afghanag.ucdavis.edu/country-info/Province-agriculture-profiles/kapisa/Kapisa.pdf>

Islamic Republic of Afghanistan ,٢٠١٢ The Millennium Development Goals ,(٢٠١٢) Ministry of Economy
:Kabul, Afghanistan .٢٠١٢ MDG Report

٢٠٠٧/٢٠١٢/٢٠MDGs/http://www.af.undp.org/content/dam/afghanistan/docs/MDGs/Afghanistan
Report.pdf

Tools for (٢٠١٣) .(Moultrie TA, RE Dorrington, AG Hill, K Hill, IM Timæus and B Zaba (eds
Demographic Estimation. Paris: International Union for the Scientific Study of Population. [http://
demographicestimation.iussp.org/content/evaluation-data-recent-fertility-censuses](http://demographicestimation.iussp.org/content/evaluation-data-recent-fertility-censuses). Accessed
.٢٠١٤/٠٦/٢٣

Manual X: Indirect Techniques for Demographic Estimation. New York, United ,(١٩٨٣) United Nations
.Nations

Principles and ,(٢٠٠٧) United Nations Department of Economic and Social Affairs Statistics Division
.Recommendations for Population and Housing Censuses. New York, United Nations





From
the People of Japan



UNFPA